漢文京津泰晤士報 第一張 （第二頁） （中華民國十七年七月二十日） （舊曆戊辰年六月初四日） （星期五）

天津物華樓金店

本店發兌加煉十足條錠葉金赤金紋銀時樣首飾文明禮品珠寶鑽石中西器皿貨高一等價眞克己務請惠顧者君認明天官爲記庶不致悞

總店 日界旭街新明戲院對面
分店 估衣街歸賈胡同口路南

電話 總店 營業部 五百二十九號 帳房 二千五百二十二號
分店 營業部 三千三百二十八號

▲天津日租界大馬路

金銀首飾成色十足
器皿禮品式樣新奇
洋鑲工藝美術精細
珠寶鑽石貨眞價廉
貨價不合退換隨意

電話總局 二五七四 九九一（北洋）

天津 同馨和帽莊

法租界梨棧大街 電話南局三六零三

本莊自開幕以來頗蒙各界贊揚之至新造各種男女新式草帽嗶嘰學士便帽各種化粧需品無不物美價廉精而求精如蒙惠顧無任企翹

本莊放盤各貨！確有▲

柳條紡長袍料每件六元八角
中山紡長袍料每件七元八角
杭紡綢長袍料每件十一元五角
廠直羅長袍料每件十一元五角
夏布長袍料每件四元五角
綺霞紗馬褂料每件四元五角
旗袍料每件二元至四十元不等
馬甲料每件二元至二十元不等
印花亞根紗女衫每件一元五角
（花色繁多不及詳載）

夢想不到的便宜

大豐綢緞莊 設在法界綠牌電車道中 電話南局一九四四

▲京奉鐵路管理局廣告

爲佈告事本局爲便利客商起見茲定自本年六月二十日起每日添開奉天通遼間往來直達客貨混合列車沿途各站一律停車售票配有各等客車暨零担貨車其第四二五次車於下午十點二十六分到通遼縣與四洮路上午一點十六分由通遼開往鄭家屯之列車銜接特將沿途各大站開到時刻列後合行佈告週知

計開

第一二六次
- 潘陽 下午三點十分開
- 南滿站 下午三點三十分開
- 皇姑屯 下午四點十五分開
- 新民 下午六點四十分開
- 大虎山 下午九點二十三分到

第四二五次
- 大虎山 下午九點四十三分開
- 八道壕 下午十點四十七分開
- 新立屯 下午二點五十四分開
- 彰武縣 上午二點十五分開
- 通遼縣 上午十點二十六分到

第四二六次
- 通遼縣 上午十一點開
- 彰武縣 下午七點零六分開
- 新立屯 下午九點二十一分開
- 八道壕 下午十點四十六分開
- 大虎山 下午十一點三十九分到

第一二五次
- 大虎山 夜十二點開
- 新民 上午二點五十二分開
- 皇姑屯 上午五點三十五分開
- 南滿站 上午五點四十五分開
- 潘陽站 上午六點到

▲京奉鐵路管理局廣告

爲佈告事本路三四次特別快車自本年七月三日起改在奉天北戴河間往返開行所有特別加價費仍暫行免收以示優遇茲特將停車售票各站開到時刻列左

計開

第四次
- 潘陽 下午七點四十八分開
- 南滿站 下午八點十五分開
- 皇姑屯 下午八點五十五分開
- 新民 下午十點十五分開
- 大虎山 夜十點零二分開
- 溝幇子 夜一點二十五分開
- 錦縣 上午三點十五分開
- 興城 上午五點十三分開
- 綏中縣 上午六點三十九分開
- 山海關 上午九點十二分到
- 秦王島 上午九點三十八分開
- 北戴河 上午十點到

第三次
- 北戴河 下午五點二十四分開
- 秦王島 下午五點二十分開
- 山海關 下午六點二十分開
- 綏中縣 下午八點零八分開
- 興城 下午九點十七分開
- 錦縣 下午十一點二十五分開
- 溝幇子 夜一點十分開
- 大虎山 夜二點二十五分開
- 新民 上午四點二十八分開
- 皇姑屯 上午六點十分開
- 南滿站 上午六點三十分到
- 潘陽 上午六點四十二分到

閣下若用夏季最時髦的衣料請您到日租界旭街謙盛祥隨意挑選特別便宜

電話總局 六八八 二八七零 號

大綸綢緞號

夏令紗羅俱已到齊承做服裝適體相宜

開設天津日租界旭街 電話總局上三七八七 下二一九九〇

夏季各貨減價

加寬呎各色杭熟羅
加寬呎各色加重杭紡
加寬呎各色華絲紗
加寬呎色物華葛
各色條子紡
色文壁綢
其餘花樣繁多此佈
一律大減價

天豐綢緞莊 法租界梨棧大街 電話南局三六二

我國致弱原因——完全受經濟壓迫之故、欲圖挽救、非提倡國貨不爲功、這新發明的

愛國綢

出世以來、備受民衆歡迎、遠近訂購、幾感供不敷求、北洋敉平、銷路尤甚暢旺、爲優待計、定價照本賤賣、（每尺減售八角八分）

利豐綢緞莊啓 ◎電車法界在綠牌道◎

現已備齊特別新式男女草帽新到大批巴拿馬草帽茲因酬謝主顧特別大減價

設天津法租界天增里南 電話南局一六一八 分銷處天祥市場內

彭養光啓事

一志多以自逸自高責問部人者勞難一一答覆特啓事焉部人自壬戌北來得與燕趙豪傑勘察河朔形勝黃河如帶泰山如礪慨然自澄清天下之志同時又確見澄清天下非改革大河以北不可遂銳志改革大河以北是以數年來飢寒通緝搜捕暗殺驅逐歷萬死自難而不去者爲貫撤此志故也今戰爭既終建設未始部人豈敢自遠於國家惟匹夫不可奪志部人之志如有以爲家人計建大業追責部人者雖摩頂放踵爲之甚溫飽問題出而搶官部人雖死不爲非消極非鳴高非憤世非嫉邪非逃名大丈夫得志當福利四海不得志則餓死溝壑兩語盡矣幸勿再相責問

▲▲天津警備司令部通告

爲通告事查此次直魯軍潰退以後所有各種軍用物品不無遺留各處該項物品若不及早收回不特公家蒙受損失即民間亦時有受害之虞爲此本部現已派員辦理惟津地五方雜處難免有不肖之徒假借名義藉故招搖本部爲愼重起見合行登報通告凡承辦此案人員均持有正式憑證佩帶本部徽章其派赴各租界辦理者亦均存各該工部局辦有相當手續以資信守凡所收回物品均各給予正式收據如無上項憑證徽章及無正式收據或手續不合者端滋擾書仰即隨時來部報告或扭交就近各軍警機關以憑究辦爲要特此通告

▲▲社論▼▼

觀黎宅殯儀之我見

昨日（十九日）黎黃陂遺櫬發引、本社曾誌數言以悼之、是日遺櫬經行各馬路時、中外觀者如堵、實爲近年未有之盛況、（請參看本日紀事、）足徵黎公功德之感人至深且切也、吾人對於黎公此次殯儀、簡樸莊嚴、兼而有之、足爲世法、而於一切紙製冥器、及前清儀仗、屏除不用、尤爲適合時宜、蓋冥器徒耗資財、與死者毫無實益、清季儀仗、雖有可取、然與現代潮流不合、删之良是、至於送殯僧衆、黎宅本擬不用、但聞親友致送、情不可却、且佛法冤親平等、清淨寂滅、足資勸世、用以送死、亦所應有、不得指爲迷信也、夫喪禮以哀爲主、繁文末節、可删則删、乃世俗好講究排場、往往不稱其家之有無、舉債以快一時之浪用、是不獨自貽伊戚、且使其親有知、亦當茹恨於重泉也、今者黎公之喪、自棺殮以至舉殯、豐儉適宜、恰如其分、可謂中禮矣、吾故舉而推論之如此、

傅作義電請撥還墊款

十四萬三千四百六十四元

傅作義司令因去年守涿、該縣人民、曾墊款十四萬三千四百六十四元、昨特致電閻總司令、請先行撥還、原電如次、北平閻總司令、請轉國民政府鈞鑒、作義奉命興師潛襲畿輔、去秋抵涿、敵衆合圍、血戰數十次、歷時三閱月、血肉橫飛、屋無完瓦、商民傷亡、一千餘人、房屋損壞、五千餘間、[illegible]軍隊深入、祇求輕便、所有給養以及防禦物料、皆完全取給涿城、出以正式收據、其時或恐貽誤、概由地方維持會分別購備、計關于給養者十二萬四千八百三十二元、關於防禦物料者、一萬八千六百卅二元、共計十四萬三千四百六十四元之譜、其他無收據、以及房屋毀損等項、尚不能在內、孤城久困、商民蕩析離居、各業停閉、情勢危迫、甚于倒懸、墊款盼還、有如望歲、查軍事經過地方、固有相當損失、惟此次墊款、係完全關于給養及防戰料之用途、決非尋常可比、若不迅予籌撥、殊無以全信用、而昭公允、況涿城爲燕地腹心、我軍一日不去、則奉軍一日於京漢道上、決不敢坦然出師、漫無顧忌、涿民深明順逆、極知此番損失、甚有價値、樂于輸將、至堪欽佩、當守涿之日、皆諉蒙鈞座獎借、祇是鉛刀一割、何足齒及、所最縈懷者、涿郡滿城黎庶、幾無噍類、當攻擊劇烈之時、敵軍不下十萬餘人、晝夜環攻、志在必克、以最爾孤城、人民救死不遑、且携簞食壺漿於槍林彈雨之中、籌竹屑木頭于幕燕釜魚之際、蓋藏既空、猶出酒糟以餉士、撤并牛爐、尚供水甕以飽敵、涿民支應軍需、不辭艱險、可謂極矣、作義在出收據時、原期北伐奏凱、早日歸償、迄未即時履行、已覺耿耿、詎可久假不歸、致貽拖累、茲迭據該商民等具呈環請撥還墊款前來、查名都底定、普荷蠲租、灾黎未蘇、尚邀賑濟、矧涿民火熱水深、更宜優卹有加、何惜西江斗水、而使涸轍之鯽無以爲生也、爲此據情籲懇鈞座、俯賜鑒核、迅將涿縣地方維持會墊款、十四萬三千四百六十四元、先行撥還、以昭大信、而救災黎、不勝迫切待命之至、傅作義叩、

各要人日內離北平

蔣戴二李二十三日南歸 閻錫山擬二十六日赴寧

本報今晨一時北平電話、蔣介石決定二十三日離北平返寧、總部人員已作準備、李濟琛、戴季陶、李宗仁、將同時離平、閻錫山將于二十六日赴南京、行前是否回太原、尚未決定云、

東三省竟宣佈獨立

訂定臨時保安公約 及臨時保安會大綱

奉張無誠意謀和、陰謀盤據東三省各節、迭誌本報、據昨日所得消息、奉派已宣布各種公約、事實上無異獨立、茲特分誌於左、

(一)東北各省區臨時保安公約

東方社奉天十八日電、已經決定之東北各省區臨時保安公約、內容如下、

一、為謀東北各省區之安寧、特立臨時保安公約、共同遵守、
二、東北各省區之主權、屬於人民全體、
三、為臨時寄託民權、以東三省省議會聯合會為最高立法機關、其組織大綱另定之、
四、為謀東北各省區政務之發展、設立東北臨時保安會、督理各省區一切重要政務、對省議會聯合會負責、
五、東北各省區之軍民政務、採分治主義、軍政歸總司令並各司令處理、民政歸各省區民政長官處理、
六、東北臨時保安會之組織大綱及施行細則、另定之、
七、東北臨時保安會、非經省議會聯合會之決議、不得施行左記各事項、
(一)對外締結各種契約協定、
(二)軍事上之作戰行動、
(三)增加人民負担、募集債券、
(四)東北通行之單行法律、
(五)不屬於省議會之職權範圍以內之各事項、
八、東北臨時保安會、有任免東北各省區之最高文武長官之權、但保安司令及民政長官之任免、須經省議會聯合會之同意、若在閉會期間、得先行任免、俟開會時、請求追認、
九、東北各省區之省政府、仍照省議會暫行規定、各對其本省省議會負責、
十、為保障東北各省區人民之權利、得設立臨時上訴院、其組織法另定之、
十一、現行法令與本公約不抵觸者、均認為有效、
十二、本公約經省議會聯合會之議決、自公布時即生效力、
十三、本公約若有不詳盡之點、由省議會聯合會修正之、
十四、本公約於政局之統一時即行廢除、

(二)東北臨時保安會組織大綱

一、依臨時保安會公約第四條之規定、設定東北臨時保安會之機關、名為東北臨時保安會、
二、保安會設於奉天省城、
三、本會置會員十七名、
四、會員為東北地方在任中之軍務長官及有人望德行之人物、由臨時保安會提出東三省省議會聯合會、徵其同意而推任之、保安會成立時、由保安總司令提出東三省省議會聯合會、得同意後而申請之、
五、本會以東三省省議會聯合會為監督機關、
六、本會用合議制、凡東北地方之重要事件、由全體議員之會議解決之、
七、本會會長、由會員中公選之、
八、本會之辦事章程另定之、
九、現行法例不與此大綱抵觸、一律有效、
十、本大綱有不完備之點、隨時修正之、
十一、本大綱自公布之日施行、

(三)東三省省議會聯合會組織大綱

東方社奉天十八日電、東三省省議會聯合會之組織大綱如下、

一、本會依國家主權在人民之義、在國事尚未統一之時、為保持東北各省之安全、設最高立法機關、名為東三省省議會聯合會、
二、本聯合會設於奉天省城、
三、本聯合會由奉吉黑各省省議會、各選舉代表十名組織之、
四、會員之任期為六個月、但滿期後得再選、
五、本聯合會之第一屆會員之任期、自民國十七年六月一日為始、
六、本聯合會之會員任命後、非經聯合會之許可、不得辭職交代、
七、本聯合會由會員中選出主席三名、交代充主席之職、
八、本聯合會設秘書長一名、秘書若干名、
九、本聯合會為發動東北各省區最高軍政各權之機關、關於東北臨時保安會執行之一切政務、有監督並議決之權、
十、本聯合會每星期開通常會一次、臨時會不妨隨時召集、
十一、本聯合會員在討論案及議決案之發表前、不得洩漏、違反者處以退會處分、由其選出省議會、另行補席、
十二、本聯合會之議事細則及事務規定另定之、
十三、本聯合會之經費及會員旅行費其他經費、由本會定之、
十四、本大綱有不充分之點、隨時修正之、
十五、本大綱自決議公布之日施行、

(四)奉派提出之和議條件(畧見昨報)

新華社奉天電、據奉天總司令部消息、關於此次國奉提出之和議條件、相傳如下、
(一)東三省政治分會以張學良為主席、各委員則由三省人中推薦之、但得請政府知名之士若干人充當顧問、
(二)東三省因戰後之建設事業亟待用款、所有一切收入、須仍歸東三省自收自用、但得以其中之一部充中央之軍費、
(三)將熱河劃入東三省政治分會、
(四)軍隊之裁減、按東三省地方之情況酌量裁減、
(五)山海關須由奉軍駐防、

省政府昨繼續開會

通告秘書處組織條例 禁止各軍隊招兵提款

本報特訊、河北省政府昨日上午九時、又繼續開會、至十一時散會、下午二時又開會、至下午六時散會、通過議案如下、(一)免除苛稅、(二)禁止各軍隊招兵、(三)禁止各軍隊提款、(四)通告秘書處組織條例八條、原文如下、(一)秘書處遵照省政府組織法之規定組織之、(二)秘書處設秘書長一人(簡任)、秘書三人(薦任)、科長五人(薦任)、科員辦事員各若干人(委任)、(三)秘書掌管機要、審核文稿、並撰擬重要文件、(四)秘書處分設五科、第一科掌管民政、司法、教育、建設、農工等事項、第二科掌管黨務、民衆團體、及交際交涉等事項、第三科掌管銓叙、監印、校對、收發、及譯電等事項、第四科掌管議事、統計、調查、宣傳、公報等事項、第五科掌管會計、庶務、及其他不屬各科事項、(五)秘書處於必要時得酌用雇員、(六)秘書處辦事細則另訂之、(七)本條例自省政府委員會議決通過後施行、(八)本條例如有未盡事宜、得由省政府委員會修定之、

于丁電促汪胡等歸國

列席第五次大會

本報上海十九日下午二時電、于右任、丁維汾、十八日電旅德之汪精衛、胡漢民、孫科、陳公博等、旅英之王寵惠、旅美之伍朝樞、李石曾、甘乃光、促其歸國、列席八月一日之第五次大會、

國府發行四千萬元公債

以汽油煤油特稅為担保

東方社上海十八日電、據工部消息、南京政府徵收汽油煤油特捐、決定以此為担保、發行四千萬元之公債、預定目下在北平之財政部長宋子文歸任、即入手募集半額二千萬元之公債、

日本希望從速決解法案

十八日向國府提議

本報東京十九日下午一時專電、日政府、十八日向國府提議、從速解決濟案、決定以青島日領籐田、濟南代理日領西田為代表、交涉地點、日方主張在濟南、

本報上海十九日下午二時電、上海日領矢田、今早(十九)由寧返滬、在寧係與外部接洽濟案、未談修約事、

本埠特訊、陳調元方振武兩軍現已在津設立征奉軍辦公處、所有征奉事項、均由此決定之、其征奉軍總指揮辦公處、究設於北平、抑設於天津、尚在未定云

山海關專電、目下灤河附近為直魯聯軍、灤河以東至榆關一帶、則為第三四方面軍、與此對峙之國軍、則為馮軍之韓復渠部、及其他之一部分軍隊、至馮軍主力、均在保定以南、石家庄現有馮軍三萬人、

國軍征奉軍費

己有計劃

北平電話、此次東下之國軍、以徐源泉舊部改編者為多、所有軍費以天津保定各稅關之收入、及富戶捐充之、但富戶捐分三期徵收、頃據晉軍方面消息、如佔領熱河山海關時、則對以上各款停止徵收、閻錫山對此亦已同意、又蔣介石對於馮玉祥所計畫之富戶捐、現在亦已表示同意、又中央對於討伐費、擬發行紙幣、大票六萬元、小票四萬元、以資補助云

撤換易納士

滬稅務司繼任

本報今晨一時北平電話、宋子文擬撤換總稅務司易納士、繼任人選、有現任滬稅務司調升說、

日山東派遣軍

第二次撤兵

東方社青島十八日電、第三師團第二次歸還部份、本日乘汽船三隻、首途歸國、

馮玉祥赴鄭

參與慶祝北伐勝利大會

本報今晨一時電話、馮玉祥定昨晚(十九)赴鄭、參與二十日鄭州各界所開之慶祝北伐勝利大會云

王伯羣將返甯

下星期內

本報今晨一時北平電話、王伯羣定下星期內返寧、決在北平設交部辦事處云、

楊宇霆在綏中

曾一度返故里

奉天專電、楊宇霆日前返奉後、曾一度赴其故里之法庫門、日下又往綏中云、

蔣宋視孔疾

昨午十一時

本報今晨一時北平電話、蔣介石宋子文、昨午十一時、赴協和醫院視孔祥熙疾、十二時返西山云、

閻錫山又請客

在中山公園

本報北平特訊、京津衛戍總司令閻錫山、今日(十八)下午四時、假中山公園來今雨軒、約請李濟琛、戴季陶、宋子文、各總司令總指揮、北平政治分會委員、賓主約共二百餘人、顛極一時之盛云、(十八日)

劉鎮華到北平

轉赴廊坊

本報今晨一時北平電話、韓復渠昨(十九)日由保定回冀縣、劉鎮華昨早(十九)五時到北平、即轉赴廊坊云、

二五國庫券勸募委員會

常務委員十一人已舉出

新民通信社特訊、津海關二五附稅庫券勸募委員會、於昨日下午二鐘、在銀行公會開會、到有各委員數十人、首由臨時主席衛勃宣布開會宗旨、次由主席提出常務委員十一人、計張品題、卞白眉、楊藤孫、楊西園、趙幼梅、楊味雲、朱仲齋、南佩蘭、許漢卿、李組才、及曾延齡、亦由會衆舉手通過、主席宣布常務委員既選出、大會即宣告散會、改由常務委員繼續討論、惟聞常務委員出席人數不多、當日並未開成會議云、

北平銀行界宴請宋子文

對財政問題有所討論

本報今晨一時、北平電話、昨日(十九)正午十二時、北平銀行界、在銀行公會、宴請王伯羣、宋子文、席間對財政問題、有所討論、關稅頗為重要云、

本報北平特訊、宋子文來京以後、對於財政問題、與蔣介石間、已略有討論、今晨六時、宋復由南池子寓所乘汽車赴西山、李宗仁閻錫山亦於九時赴往、據聞係對財政事、與各總司令作一度報告、並研究裁員之財政具體辦法、其大體計畫、聞已確定發行二五庫券五百萬、不夠支配時、再想其他辦法、總稅務司之存在問題、亦屬一大要點、今日席上、亦有具體討論、記者今日晤宋之秘書、據談宋之財政計畫、係整個的、即一月收入多少、支出多少、即此次裁兵費、宋亦有詳細預算、俟籌劃完畢、即可公表、所有內外債基金、及以前北政府時代歷次所發之公債庫券、亦要想一適當方法、使不至完全落於無價值、惟究竟辦法如何、尚在熟籌之中、此次南京財政會議、議決財政方案、不下三四十件、均當逐一實行、宋之標本辦法、完全在縮短軍費、財政統一、此次來平目的、除向各總司令切實商量辦法外、其餘問題、待解決者甚多、如在時間以內、能逐次辦完固善、否則、或留一員負責任之人、在平與各方接洽、至於設立辦事處問題、各銀行總行在平津者甚多、故擬設一財政部平津辦事處、其人選則以熟於北方情形者、為洽當、正在遴選中云、(十日綠葉)

特一區破獲賭案續誌

公安局公布賭資賭犯清單

本報特訊、特別一區破獲賭犯一節、曾見報端、茲據公安局公布、所有抓賭地名、抓獲賭資數目、賭犯人數清單如次、

一、在特一區無錫路三號東西飯店、抓獲竹牌骰子皮毬籌碼撲克牌賭具等共四包、草帽十六頂、鐵櫃一個、大褂四件、小褂二件、賭犯范鵬等共二十六名、沙利馬等外國人男女共二十二名、桌上賭資鈔洋六百二十元、毛票九十一角、毛錢二十七角、新華儲蓄銀行支票一本十九張、

二、特一區中街其士林華洋飯店、抓獲賭具本一本、賭具牌包、撲克牌四十五付、皮毬一包、砲台烟五筒、眼鏡二副、賭具牌一包、男大褂二十一件、女大衫一件、洋服衣十一件、草帽三十九頂、斗帽一頂、紙帽一頂、賭犯男女共六十名、賭資鈔洋一千三百元、零角票一元三角、銀櫃內沒收現洋八十九元、金磅一個、鈔洋一千二百十九元、現洋三元角票四十二毛、小洋八十一元、中美支票五百元、小鋼表一個、

三、特一區九號路一號、偉烈英司女英人房俱樂部、抓獲犯李澤普等男女及洋人共二十九名、賭具本十八本、圓籌碼三包、賭具轉盤一件、台布三塊、洋鐵櫃二個、沒收洋二百五十六元一角、

聯合宣傳大會

二十三日在寧舉行

本報上海十九日上午二時電、中央黨部、決定本月二十三日、在南京中央宣傳部、開聯合宣傳大會、討論裁兵建國宣傳方針、

蔡達生一封書

致張靜江

北平通訊、戰地政務委員蔡達生、昨致書國民政府委員張靜江、與論國勢盛衰、以士氣振否為轉移、實革命潮流澎湃中之一針砭、原文披露如下、

靜江先生台鑒、僕與至友田君梓琴、屈指當世賢豪豪士、梓琴屢稱先生之為人、仰慕高風、恒以不得一見為憾事、今有友人自京北來、謂某次政治會議、丁君鼎臣、誣為賄選議員、先生首和其說、列席諸公、遂均斥僕為不肖、信如此言、先生誠未免為鼎臣所惑矣、僕自辛亥以來、護法討曹無役不與、此次輾轉齊魯燕趙之郊、亦願欲稍盡微力、徒以平生喜實踐、而不騖虛名、好退讓而不爭權位、僅為革命軍籲之一小卒、赫赫之功、皎皎之名、遂不與僕之姓氏、發生關係、蓋心之所安、力之所及、為僕作事之準繩、區區功名、久未置念也、中國國勢之盛衰、大都以士氣之振否為轉移、凡某一朝代、苟有多數不可利誘、不為威迫之士、則其朝代必盛、否則必衰、否則必衰、吾國數千年歷史、槩槩可指、今雖改建民國、而盛衰關鍵、何嘗不在於此、僕於義利之辨、分析至明、當曹氏賄選之時、僕即隸走西北、從事商業、有人可証、有報可稽、鼎臣為民八議員、莫知底蘊、僕不必與之一辦、而先生固當世賢豪之士、於二三潔身自好者流、似宜愛護扶持、以振巳頹之士氣、以挽垂衰之國勢、乃不此之圖、而以人言之是非為是非、此則非僕所敢望於先生者也、不檢之言、希垂察焉、肅此敬問安好、蔡達生拜啟、

曾延毅禁賭

昨出布告

本報特訊、天津地方、賭博之風極盛、人民受其害者、廢時失業、蕩產傾家、不一而足、甚至作惡為非、流為盜賊、或窮途末路、陷於自殺者、亦時有之、自曾延毅就任公安局長以來、鑒於本埠男女老幼各級平民、好賭者極多、特出布告、曉諭人民厲行戒賭、並飭本埠警察、對各賭場各賭徒、從嚴查禁不得有包庇賄縱情弊、倘有瞻徇、查明從重法辦云

國庫券勸募委員會(續)

十九日下午二時開成立會

(丁)用途此項庫券於每月收息八厘外、並經政府規定、可作銀行準備金之保證、及隨意買賣抵押、並其他公務上保證金、亦得以此交繳、

按此項庫券、自發行至還本付息、及保管基金、均由官商共同經理、自保穩妥可靠、茲更進一解基金撥交銀行及商會組織之委員會保管、猶之債戶以房產抵押借款、將主權轉移債權人許以收取租金、歸還本息、豈非最眞實之交易、月息八厘、亦屬甚優之數、再證以已往事實、上年三月國民政府發行江海關二五附稅、國庫券三千萬元定為三年還清、其發行保管辦法、均與前相同、政局情形、自係今勝於昔、該庫券截至目下、已還本一千三百餘萬元、發行券價亦按九八交款、現時市價、則激增至一〇八、又第二次發行之江海關附稅庫券、規定須第一次償清、始能繼承付還、而此刻第二次庫券市價暗盤、亦復甚高、以彼例此、則今茲津海關附稅庫券之信用、前途益覺堅確可徵矣(已完)

黨務消息

省指委員會昨舉行第七次總理紀念週(續)

三、外交、
(一)修約交涉問題、分別致二十四國通牒、要求將無論已滿未滿之條約即加以修改、並要求英美法意日五國戰艦退出楊子江、
(二)外部通知法使廢止中法越南條約、國府外交部已正式通知法國公使、聲明於七月七日、滿期之中法越南條約、及一切附屬條款即作廢、

軍事方面、
(一)裁兵問題、蔣介石主張組織編遣委員會、直隸國民政府、內分國軍編練部、憲兵編練部、警術設計部、工兵設計部、屯墾設計部等五部、前二部就現有軍隊中之有訓練、有革命歷史者、儘先選錄充用
(二)軍制變更以師為單位、
(三)對奉殘餘軍隊問題、以武力解決、委白崇禧為前敵總指揮、
(已完)

來件

為南京特別市市黨部輕聽浮言檢舉戰地政務委員會有失事實且侮人格一案呈訴中央並請蔣主席澈查電(續)

至是以後、薦舉之標準既廢、用人之限制亦寬、門戶洞開、碱砆雜進、試思山東所轄一百零七縣、直隸京兆所轄一百三十九縣、每縣須派縣長公安局長地方法院審判官與財政專員、以四倍其數計、所用人員已達九百八十四員之多、戰委會以至短之期間、任甚多之官吏、嗟咄之間、焉有如許之賢才碩彥、盡為我用乎、如必謂份子不純、即屬選用失當、加罪之語亦何敢辭、然試一察動機、詳審經過、則知戰委會之原意安在、困難何來、當亦不待戰委會之多辯也、抑不僅此、戰地陸續克復、決難懸缺待人、故有時前方將領就地派人、電請加委、有時戰委會預為派定、隨軍出發、事實上皆絕少從容審量之餘地、由此可知戰地用人之不能律以嚴格、視若平時者勢也、事之無可如何者也、在巳往之魯境如是、在今日之收復河北各地、恐亦大略相同、又况北方原為舊都、環境或須兼顧、為安反側計、來歸之軍隊、不能不酌量收編、為重經驗計、積資之部僚、亦不能不擇尤留用、此亦勢也、事之無可如何者也、(未完)

請吸

好運道香烟

好好好中國出品第一好運道料質本最好價值又公道好好好中國出品真是第一好運道

上海華達煙草公司製造

天津寶馨祥總經理

英界屯煙房對過知止里九號

代理處

英界小白樓泉豐號
日界東南城角志誠號
北京信記煙行
保定義成祥號
勝芳和記公司

紅錫包香烟

永泰和烟草股份有限公司經理

CI 105

天津英界中街

英商 福利公司

電話南局三三六號

破天荒之夏季大減價露佈

三十萬元貨品削本大犧牲

女貨部

大批花素絲紗顏色美麗每碼僅售洋一元二毛五分

各種新花新色花素蔴紗每碼僅售洋一元四毛五分

特製蚊帳料九十寸寬每碼僅售洋一元二毛五分

一百〇八寸寬蚊帳料每碼僅售洋一元五毛

並承做圓頂蚊帳每具自十六元起

男貨部

夏季應用輕便膠皮雨衣每件僅售洋十七元

各種花樣純絲襪每雙僅售洋一元五毛

各種旅行應用皮製手提包大衣箱等一律八扣

雜貨部

新到英京名廠製大餐器皿計五十五件自五十五元二毛五分起並備零件甚多以便配補之用

電鍍器皿一律七扣

各種輕重網球拍牌號不一均按八扣

木器部

西蒙氏三尺寬醫院式鋼做牀每具僅售洋十九元七毛五分

各種木器上應用新色花布一律按八扣

各種檯布一律八扣

大阪公司開船廣告（日期按陽曆算）

法界碼頭第十號 事務處電話南局三一二三 碼頭帳房南局一三零八 二三四・九二一

▲船票出售處 天津日界宮島街 中日運輸公司 總局二七四三號

北京日本國際觀光局北京分局東局二二八三

天津觀光局 電話南局 三・三六三六 三・二八八一

各船各部有無線電設備

注意凡帶〇（白圈）之船不搭客

△塘沽出帆

●開往門司 神戶 大阪

●長江九 七月二十 七月廿三下午一時 到 開

所有客人請隨廿二午後到天津東站隨下午五時火車去塘沽并將隨身行李於二十一中交英界大阪碼頭用駁船運往塘沽

▲大智九 七月二十四日着 七月二十七日發

●長安九 七月二十九日 八月二日 到 開

●開往大連 上海、福州 基隆 高雄

●福建九 七月二十一日 七月二十四日 到 開

●盛京九 八月五日 八月七日 到 開

▲開往橫濱

第七原田九 七月二十三 七月二十五 到 開

▲開往上海

△青島帆出

▲開往、門司、神戶、大阪、泰山九、 七月十六日

△大沽出帆

▲開往美國各港 哈因不路九七月二十五日

▲開往歐美各州南洋諸度、於神戶大連、轉口、

開蒙搭客貨

△大連來帆（上午 點）

●哈爾濱九七月二十一日

●亞米利九七月二十四日

香港九七月二十七日

●貝哈爾九七月三十日

日清汽船開船廣告

△天津出帆

▲開往大連、青島、上海、

▲華山九 七月二十二日 七月二十五日 到 開

●唐山九 七月三十日 八月二日 到 開

天津理代店 電話南三三二三 大阪商船會社 九二一 二三四

中歐貿易公司預佈

▲▲本公司設在法界馬家口春和戲院傍分公司設在巴黎瑞雪路直接辦理中國歐洲進口出口各種原料貨品代辦委托定貨兼設門市部專售歐洲名貴化粧美術鐘表等品及婦女一切用品現正裝修門面擇吉開幕特此預佈

▲法國大律師費爾慕斯受任中歐貿易公司常年法律顧問

茲受法界二十六號路中歐貿易公司聘任為長年法律顧問如有侵害該公司權利營業及名譽者本律師依法盡保障之責此佈

東方鐵廠廣告

敝廠對於裝設自動滅火機素有研究此種裝設為紗廠麵粉公司及其他大工廠之所不可免者

如蒙賜顧請駕臨英租界牆子外倫敦道四號

接洽電話三一九五 三三四九

金城銀行

總分行 天津 北京 上海 漢口 大連

股本 總額一千萬元 收足七百萬元

公積 共計一百八十九萬元

辦理銀行一切業務

兼收各種儲蓄存款

▲批命

鄭乘桴子專攻八字批遂萬數神數無四擇吉合婚貧者半價 寓天津日界德慶商場二層樓三十號函批細批五元二元面談簡批二元一元

注意注意 久咳成癆

多咳傷肺 日久成癆

查治癆必急之藥近今中外國醫藥兩界均已證明目下只有上海慶裕發大醫生久咳丸且確有草咳除癆之功用確有防癆保肺之殺菌清源含此莫屬此丸每瓶附入形如鈔票驗真券一張且優寄回本廠可換圖畫無券是偽品有券而糊者亦係偽品請加以重生命

總發行上海廣西路 父子大藥房啟 世界各大藥房均有經售

德昌洋行

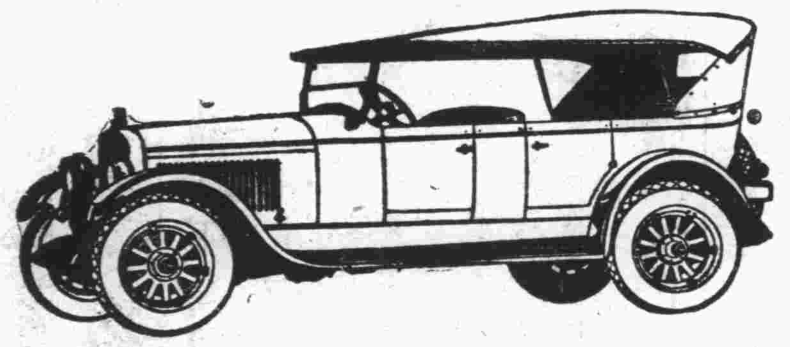

最新式美製 乾德來牌 娛樂汽車 樣式時髦 乘坐舒服 機件堅固 價值低廉

天津法租界六號路 電話南局二一一八 德昌洋行啟

保祿洋行廣告

敝行新到鎖箱機器甚多手續簡便封閉之後嚴密異常如蒙試看極所歡迎 英界大沽路菜市傍電話南局四四三 保祿洋行謹啓

印度綢緞莊

力古洋行

新到各種 夏季絲紗 輕軟涼爽 售價極廉

開設英中街 電話南局一八六九 營業時間 由上午八點至晚九點

律師李懷亮啟事

鄙人現已辭去大理院推事執行律師職務 接洽地點 北京西四西巡捕廳胡同三十二號電話西局一三四八 天津法界巴黎道五號盛興洋行電話南局七一一八

馬聚源廣告

本號自做絨緞禮帽絨緞六摺便帽貂皮水獺海龍各式皮帽以及絨呢便帽一概俱全精純新料貨真價實如蒙惠顧不負諸君之雅意也 北京鮮魚口分此天津北馬路 本號謹啟

本號專做狐皮虎皮牙眼

高林洋行保險部啓事

本行代理英國著名皇家保險公司倫敦保險公司世界保險公司歷有年所專保各種火險及洋面水險保費格外公道遇有賠償異常迅速久蒙各界推許如蒙賜顧請到英界領事道敝行接洽可也 電話南局一〇五一 一〇五八

廣告

儲蓄保險為節儉之一途且同時保障貴眷屬

永明人壽儲蓄保險

現發行之保單每週年分派利益一次如年在三十歲者保洋伍千元每星期止省洋五元三角五分至滿二十年平安無恙按根據本公司現時分派之利益共可得還洋七千五百四十元惟中途倘遇不測貴眷屬可即時領洋伍千元欲悉詳章者請直接函詢為盼

英商華隆洋行啓 英租界中街工部局對過七號門牌電話南局一三〇八

光明汽水股份有限公司廣告

KWANGMING AERATED WATER CO. 光明汽水公司

本公司之汽水經北洋醫院法國著名化驗師賴大夫化驗證明確為質潔味美適合衛生之飲料 開設天津特別二區興隆街東口 電話東局六百廿號 北京保府濟南塘沽唐山古冶趙各莊等處均有代售

自辦瀏陽元絲夏布（到津）

承蒙賜顧 定價公平

長沙萬源湘繡天津發行所謹啓

發行婚壽繡品 定繡肖像特件

開設日界旭街中市 電話總局四〇九二 電報掛號一〇六二

天津勸業銀行通告

本行奉財政批准於原有發行之銀元鈔票外加發一角二角大洋券每十角兌大洋一元本京津通用 本行及京行一律兌現 概不貼水 特此通告

行址 北京西河沿東口 天津法界戒酒樓

代兌處 日界瑞康銀號 日界久成銀號 法界順興銀號 宮北永亨銀號 估衣街久昌銀號 英界恩慶厚 英界大孚銀號 法界孚慶銀號 日界大豐銀號 日界民興銀號

散拿吐瑾 SANATOGEN

The True Tonic-Food

證書 羅馬御醫加隆氏云 余以散拿吐瑾治虛虧病能先開胃口體力日強又以之治瘦弱之嬰兒服粉二週體重忽加實出意料之外云

柏林華發大藥行精製 中國美最時洋行經理

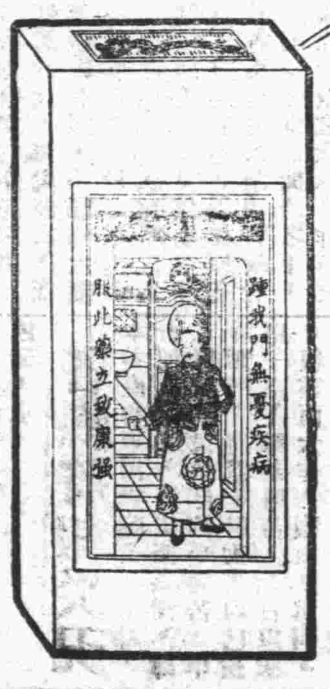

胎前產後第一補品

胎前進補母子均益最相宜之補品祇有散拿吐瑾延年益壽粉因此粉所含純潔蛋白質獨多一經入胃與胃液融和即能生新血長筋肉胎兒得其滋養先天必足此粉又含燐質甚富最能補腦孕婦服後精神充足間接及於胎兒將來必定聰明活潑又產後服此粉為用尤大因產婦都虛弱有此補品元氣可以早復乳水必多小兒最受惠矣

各大藥房均有出售

法租界馬家口

華竹支店

夏曆五月二十一日

正式開幕

應時夏季紗羅紬布 破格減價歡迎參觀

法租界 天增里

光明電影

今天日夜開演（星期四九六）

烏格拉斯飛來伯精心大傑作 一九二四年世界公選第一名影片

俠盜羅賓漢

（十一大本）（完全新版）

第一本 開校場英王大賽武 奪錦標伯爵還威風
第二本 賜花冠英雄困香國 宴羣臣奸賊露陰謀
第三本 清網千重健兒惜別 雄軍百萬御駕親征
第四本 竊朝柄親王肆虐政 忿時艱女傑暗傳書
第五本 縱飛鴿密函落賊手 暗箭讒言古塔困忠良
第六本 虎口逃生遺衣佈疑陣 山頭痛哭拔劍問蒼天
第七本 神出鬼沒利矢寒賊膽 飛簷走壁俠盜鬧王宮
第八本 刺英王臣遺謀殺 還祭器故劍喜重逢
第九本 營膽臥薪山林創義舉 出奇制勝四馬取都城
第十本 獅心王蒙面投賊窟 羅賓漢隻手擒重圍
第十一本 除暴安良國基重奠 英雄兒女青史留芬

價目 前排一毛 中排三毛 後排四毛 樓上五毛 日夜同價 俱收大洋

小營門

平安電影

今晚開演（星期四九六）

超羣拔萃之破天荒大笑片

滑稽歐戰風雲

▲已看（歐戰風雲）者不可不看
▲未看（歐戰風雲）者不可不看

諸位看過「歐戰風雲」的、一定記得一片裏有兩位滑稽馬弁、一個是「大鼻子」、一個是「…」、他們倆不獨做工滑稽、就是他們人發笑也不知道那兩副尊容、那片公司那裏去找來的、簡直你不看則已、看了沒有不把你笑倒的、他們如今另外搭檔做了這套影片、內容的宏偉、歐戰事的激烈、和「歐戰風雲」不相上下、可是滑稽的出奇、愈出愈奇、任何片都比不上他、愛看好片的、快來瞧罷、

夜場 前排五毛 後排一元 樓上一元五毛 星期六及星期日逢日場加演價目與夜場同 成人一元 前排五毛 小孩二毛

日租界 福島街

皇宮電影

今天日夜開演（星期四五）

影界女王世界情人瑪麗 雙克福最新最大傑構

我的好情人

是打破貧富階級的良導師 是纏綿悱惻的情場哀艷史 是出類拔萃的滑稽大笑劇 是瑪麗生平最得意的作品 是世界公認最動人的影片 是婦女經濟獨立的好模範

夜場 前排二毛 後排四毛 樓上六毛 日場 前排二毛 後排三毛 樓上五毛 星期六星期日及加音樂日場奏樂價目與夜同

李景光對大業銀行債權人聲明

按國府新佈律師章程第二十二條第一款載律師曾受委託人之相對人商告而爲之贊助或受其委託者不得行其職務查本律師曾受貴相對人大業銀行委託雖已卸責但曾受其委託照章斷難再受人等委託「還君明珠雙淚垂恨不相逢未嫁時」望各債權人原諒爲荷 本律師寓法界泰康商場旁巷十二號

明星大戲院

今天日夜開映

世界聞名驚人哀情大悲劇 腦門塔文女士主演

茶花女

願天下有情人同聲一哭 願天下有情人同吊茶花 天長地久有時盡 此恨綿綿無絕期

優待顧客 票價僅加一角

▲▲津浦鐵路開行客車廣告

本路第三次客車自七月十一日起由津東站展至晏城第四次客車於十二日起由晏城開至津東站特此廣告

何建中鑒

數載以來不通音問不悉現居何處望見報速來一信爲盼 東昉何景昇啟 通信處天津法租界長發棧廿三號

新新

今天開演美國候選電影皇后 史璜生女士最近主演 ▲千古皇后第一名作▼

她的情史

我們看史璜生的片子多了、所以她的作風是我們說得出的、好不好、良心上自然有個很正確的判斷、不必在這裏說他、但是要她穿着鳳袍在「她的情史」中來做皇后、恐怕是破題兒第一朝罷、劇裏面寫着：：皇后不願做皇后、要做被放逐軍官的妻子、皇后是爲要保全一個軍官的性命、總含着一包他做淚來嫁國皇、後來卒之由皇后而復爲軍官的、描寫皇帝的淫威、描寫愛情的堅實、令人看了的、一種不可思議的感想、來史璜生女士本來是風騷的、這裏卻大方很了

星期特別早場開演 暗中一吻

▲介紹慈善

茲有高雨田北京人前淸光緒三十年曾在法國工部局作事其後教讀津門昨因病身故既無子女身後蕭條賴隣友捐資埋葬惟遺老妻石氏雙目失明慘狀實難盡述擬懇仁人君子慨然捐助造福無涯 發起人 華鼎臣 王紹棠 收款處 法界綠牌電車道文華書局

注意 青天雷命相 驚人

現設法界秦康商場三層樓上大六壬神課三角命相淸談一元其餘批論子評及飛星另有潤格 介紹人 劉震東 王冠軍 武尙 胡煥殿 裘公達 許卓卿

▲▲啟新洋灰公司機器廠

註冊商標 QUALITY-SERVICE

電力 鍊鋼

專造

鋼鐵橋樑房架工程 鑄水汀鍋鐵鑄件 製冷機洋灰機器及 造磚運磚起重機器 提煉礦用各種機器 修配各種鋼鐵零件

接洽處 唐山本廠 或 天津法租界海大道本公司

承受中元實業銀行陳國棟（字星樓）陳國權（字祝三）財產者注意 李振廷（字佑丞）焦成勛（字世卿）

開元呈訴上開中元銀行等欠債案經地審廳判決勝訴中元及陳國棟陳國權部分確定承還保人李焦雖經上訴然爲中元股東責任已定現值法院改組正催執行恐中元二陳李焦將產業私押移轉詐害債權各界承受者勿爲所累特白 開元銀號代理人律師唐寶鍔 事務所 津河北四經路四五 電總一七七九 京宣內絨線胡同七七 電南三六八零

▲▲天津私立商業學校 招生

日校部 考試九月十一日 開學九月十三日
夜校部 考試九月一日 開學九月二日
報名 隨時報名並繳註冊費一元
章程函索 郵票一分
地址 法租界巴黎道
校長陳永壽啟
（暑期學校）七月十六開課隨時入學

奉天邊業銀行總行廣告

本行所屬天津分行前因時局不靖營業難圖業已電令結束清楚停止營業其餘未完事件僅在外流通之少數津字鈔券近查該券流通額除陸續兌回者外爲數無幾等候旬餘竟不來兌或因流通日久遺失破爛亦在情理之中本行爲堅固信用決不使商民稍受損失自登報日起所有未兌回之津字鈔券準備金如數留存津行號房隨時兌現但以一星期爲限逾期仍由奉天總行兌付其他重要行員如經理以及員生着一律停職解散至於津行對外所發印鑑亦應銷廢無效其有致津行信件者請卽投奉天總行接洽辦理可也特此佈告 六月廿七日

緊要啟事 李秋岩 陳靜齋

昨閱泰晤士報載有天津司法促進會通電一則痛詆法院人不勝詫異部人執新聞業有年曾未供職且與法院人員向無往還焉有勾結叫賣案件之可言見報之翌日親到泰晤士報館根詢來由據云係接收郵寄印刷品封函署天津司法促進會數字並非電報亦無人名及住址又遍行訪查津地實無此機關經泰晤士報登載新聞限發稿人三日內函示住址逾期亦無答復依此種種觀之虛爲假冒名義挾嫌誣衊了無疑義部人濫竽報界垂二十餘年素以扶持正義爲職志開罪宵小在所不免似此誣衊若在軍閥勢力範圍不分皂白部人身家性命頗屬危險乃於青天白日之下竟出此卑劣手段圖洩私忿部人不甘忍受除呈請警備司令部及各機關嚴行查究外寄語發稿者倘向以人類自居請示眞正姓名以便聆教幸勿效雞鳴狗盜之徒不敢在白晝示人也

▲▲美國打字學校擴充遷移

本校因爲校務日見發達學生衆多原在校址不敷適用故已於本月十日遷移法租界馬家口其泰大樓二層樓上爲校址此次如有學生報名及接洽事務請駕臨新址是荷

本埠新聞

傳警備司令注意地方治安

天津警備司令傅作義、近鑒津埠四郊、及各縣村鎮、迭遭魯潰軍盤據蹂躪、勒索給養、肆意搶掠、曾經各縣各村、一再呈請警備部痛剿、以維地方、而安閭閻、傅司令據呈後、殊爲關切、已諭令四郊各駐軍、對於鄉民、認眞保護、如潰兵股匪、宜極力肅淸、以維民衆、四郊駐軍各長官、奉諭後、均率隊嚴爲防查、以重治安云、

行銷內地之手工土布免稅

各稅局奉財政廳令免征各稅

本埠各總稅局、昨奉財政廳令云、案奉國民政府財政部第二八零一號訓令內開、爲令遵事、查各省手工土布、爲國產大宗、供需兩萬、大抵均係貧苦人民、爲提倡國貨維持民生起見、自當酌予免稅、以資保護、現在此案業經國府第六十六次委員會議議決免稅、應卽由部通飭辦理、嗣後凡屬行銷內地之手工土布、所有應征之五十里內外常關稅及其附征之內地稅、並其他內地征收之稅厘、應自奉令之日起、一律免征、其報驗手續、及土布標準、應仍查照以前成案辦理、合行令仰該局長遵照、卽便布告通知、並轉所屬一體遵辦、仍將免征日期、及辦理情形具報查核、切切此令、等因奉此、除分行外、合行令仰該局卡、卽便遵照、並將免征日期及辦理情形具報、以憑彙轉云云、

市黨部指導委員會宣傳部爲裁兵告天津民衆

北方民衆久被軍閥蹂躪、尤其是天津民衆所受的痛苦更甚、歷來直皖直奉等戰爭、皆以天津爲中心、因爲本埠爲華北工商發達、財源富庶之首區、所以一般軍閥佔據之後、盡量搜括、苛捐雜稅、名目百出、無非用以豢養他們的軍隊、來鞏固他們的地盤、結果弄至民窮財盡、百業凋敝、現在平津克復、軍閥斂迹、國民革命之障礙、已盡掃除、北伐之成功、民衆之痛苦、得已解除、革命是以破壞始、非革命之成功、須以建設終、惟革命建設時期、最大事業首在裁兵、現在國政府已籌備實行、各軍事領袖亦提出具體方案、這就是表明本黨的政府與軍隊是爲民衆謀利益的、因爲裁兵是以促建事業之成功、裁兵方能使民衆利益之實現、裁兵的實施與否、是和民衆切身利害有密切之關係、政府實行裁兵的進行、尤待全國民衆的合作、如何鼓吹輿論、喚起民衆、如何籌集款項、監督實行、如何大定計劃、容易進行、所以本黨站在民衆利益上、實行裁兵、同時希望民衆站在本身利益上、輔助政府之實行、那麼裁兵大業得以完成、國民革命、得以成功、我們要高呼裁兵是訓政的第一步工作、裁兵才能實現民衆的利益、擁護總理兵工政策、中國國民黨萬歲、中華民國萬歲、中國國民黨萬萬歲云、北

河北省政府 轅門懸標語

省政府日昨飭令工匠人等、將東西轅門一修飾齊整、其東轅門上書擁護黨權四字、其西轅門上書實現民治四字、並將墻上從前粘貼之佈告廣告等、亦一律用水刷洗淸潔、仰觀省府之青天白日旗幟飄揚空際、實屬煥然一新云、北

警備司令部 斬決人犯二名

警備司令部軍法課、日昨（十九）上午八點餘鐘綁出人犯八名、並有軍隊沿路保護、直赴河北西車站刑場、提出人犯二名、當經刑兵斬決、遂將其餘六名、仍綁回警備司令部聽候判罪、惟未悉何案犯、伏法人係何姓名、其陪綁六名、是否另一案犯、均行無從探悉、訪俟明再誌云、北

南運河 水將枯涸

自入夏以來、雖雨澤時降、然南運河水、因來源不湧、現已將枯涸、致往來船隻、均感不便、各船戶皆叫苦不置云、

蔣作賓返北平

戰地政治委員長、蔣作賓、日前由平來津、致祭黎元洪氏、事畢卽於前日（十八）晚十鐘返平、河北省政府主席商震、…

內地烟館行將停業 現存觀望態度

本埠自去歲成立禁烟局以來、內地烟館林立、無處無之、商民之無癮成有癮、小癮變大癮者、不可勝舉、前於奉軍退去國軍開來之際、各烟館時以爲有抱觀望態度、嗣見禁烟局陸續進行、方爲放心、仍復原狀、前日省指委會又函請省政府立卽取消、各烟館聞訊之下、又呈恐惶觀望之態狀、昨日之前往日租界尋覓相當房屋者、大有人在、蓋其意在至實不得已時、卽遷往租界照舊營業云、

…備司令傅作義、特別市長南桂馨、公安局長曾延毅等、均赴車站歡迎云、水

改鑄中山像 現銀洋

薄以乘接任天津造幣廠廠長後、卽設法籌備開工、復以銀塊不足、停止進行、近又接國府電令、命設法將袁頭像、及其他一切銀洋、次第收回、鼓鑄孫（中山）像銀洋、並鼓鑄十進輔幣、流通市面、薄氏特於昨（十九）日特召各辦事員訓話、定不日卽行開鑄云、民

各縣將報災況

本年直魯軍潰退鹽山、滄縣、甯河、青縣、已搶擄姦淫、肆意摧殘、民衆已飽受痛苦、申訴無門、將糧草財物、均已搶用一空、復霪雨大作、鹽山、寧河、滄青等縣、田地均積水尺深、禾苗盡沒、秋收無望、村民等恐將餓斃、羣黎叫苦、近日以來該縣已舉代表來津、聯絡駐津同鄉、呈報省政府災況、並請賑濟云、

敗兵土匪 盤踞四鄉

此次國民革命軍抵津後、將津郊直魯殘軍業經改編完竣、地方善後已告肅淸、惟散兵潰匪、盤居四鄉者仍不時出沒、尙有佔用民房索求供給、綁票勒贖之事、居民被擾不堪、逃避他鄉者紛紛載道、實堪憫惻、當此播種之時、若長此以往、秋收無望、勢必災情較重、哀鴻遍野、難以生活、民瘼攸關、務望當局設法淸鄉、派兵勦擊、將兵匪一律肅淸、以解倒懸、而靖地方云、北

華北旅館內 搜出機關槍

東一區警察署、日昨據人密告、謂便衣隊在華北旅館內遺棄有軍用手槍、及手提機關槍各一架、該區特派遣得力長警前往、當在陳松林屋內搜出手提機關槍一架、子彈百餘粒、當將帶區、轉送公安局、公安局以案爲軍火犯、特轉解警備司令部云、民

投河遇救 困苦所擠

河北趙家場擺渡口、昨日下午四點餘鐘、有渡河劉某者、年三十餘歲、現住西頭斗店後、素以小本經營餬口、不易是日其妻某氏竟與婆母細故爭吵、皆因困難之故、適時劉某回家、見此情形、甚爲歎息、遂氣而出門、至該擺渡口地方、欲行短見、俟擺渡擺至河心時、卽行跳下、幸經該擺渡人瞥見、遂用手撈救、至未淹死云、

黑暗世界 居民苦之

本埠河北新大路慶記東里、居民百餘戶、共有胡同六七條、向來每晚均有路燈、自日前大雨之後、該里路燈、完全取消、以致每晚九點之後、卽成黑暗世界、該里居民深感不便、且里內道路濘泥、行人苦之、望該管者、幸亟注意可也、鐵

督察長易人 四鄉勤務

天津公安局四鄉勤務督察長劉其昌、業經辭職、遺缺昨經曾局長、委前石家莊警察局長姜鹿鳴繼任、聞姜氏業已到局接任視事云、水

四鄉第三警署 裁汰官警

津西楊柳青鎮、交通便利、人烟稠密、自被直魯軍蹂躪之後、元氣大傷、且四鄉第三警署槍械、均被搶走、該鎮士紳以署員李繼舜、擅離職守、不能盡職、乃來津向警察廳稟請撤換、並公保前伍署員張祖保、暫行代理署員、維持現狀、業經該廳照准、派署員到署後、將老幼官警、酌量裁汰、以節經費、計裁去巡官一名、巡長二名、警察二十餘名、其餘各官警、均係精明幹練、辦事勤勞者、將來必日有起色云、水

河北省黨指委會之新刊物

濟案發生、舉國痛憤、而北方諸省、因處軍閥壓迫之下、民衆運動、無從發展、故對日經濟絕交、遲未實、河北省黨務指導委員會宣傳部、有鑒於此、特彙印（濟南特刊）以擴大反日宣傳、今將該刊內容目錄、披露如左、

目錄

警告、我們爲什麼印發濟案特刊、章瑤濟案發生的眞相、樂夫、黃郛報告濟案經過、蔡公時殉難始末紀、各要人關於濟南之談話、一、王正廷之談話、二、宋子文之談話、三、金向涵與日領之談話、四、譚延闓之言論、對於濟案之建議、一、汪精衛同志中央電、二、王法勤王樂平潘雲超諸同志致中央函、全國一致的對外表示、一、國府對…

案尤訴諸國際聯盟、二、譚延闓致聯盟秘書長電、三、首都救育、對濟案訴諸全世界、四、黃郛致田中電、五、金交涉員抗議日本出兵山東、六、中央黨茂致日本青年書、國際輿論之內容（轉載）附、二十一條（節目從略）日帝國主義者侵略中國簡史、繼明、滿蒙積極政策之內容（轉載）附、二十一條怎樣才能滌雪國恥、戴季陶、附、日本在華的經濟侵略、勿忘濟南慘案、勿忘國家奇恥、墨山、附近五月來日本在華暴行統計、山東問題（轉載）附、膠濟沿線的日軍、我們現在應持的態度、繼明、濟案與國民革命、霜風、因濟案想到仇貨、昔暄、反日運動過去的錯誤和今後的方針、天錫、政治訓練部反日出兵文電、蘇省黨務指導委員會爲濟案告民衆書、京市黨部告全國民衆書、抵制日貨提倡國貨具體辦法（轉載全國學聯會）附、日貨調查統計表、抵制日貨之效果、

車站紀事

十八日、李慶璋、蕭俊生、蔡國器、均由津快車去北平、又蔣委員長作賓、由津專車去北平、又周宗澤、由北平來津、十九日、馬毓寶、孫多鈺、吳安孫、刁會元、林葆恒、林振耀、均由津快車去北平、又鄭沅、張當齡、均由北平快車來津、

法西士主義　三七

意國呂雄維拉里著　芥瀾譯

況、又復惹人注意、其時金融趨勢、似以脫離政府之制裁、股票由交易所之買賣、價額暴漲、紙幣時價、忽暴跌不已、金融如此不穩、半由上年秋多之收穫不佳、糧食不敷、不得不仰給於外人、而出口國貨、未能同時增加、致進出口貨相差太鉅、半由反對黨之任意造謠、聳惑聽聞、以冀從中漁利、於是小資本家、誤認政府有意效法德國、使紙幣跌價、分文不值、釀成金融恐慌不隱現象、更以南方爲烈、再者協約國間之戰時債務、未能隨時解決、其影響於意人及金融狀況者、亦至鉅、政府雖力行限制交易所之營業、及設法阻止紙幣之暴跌、然其效力甚微、莫氏有見於此、亟思覓一商界經驗宏富之人、力行整頓、俾上述金融不隱之現象、得以解除、故斯氏財長之職、遂改由『何兒北』子爵担任、何氏本係『曲里皮立』提督、任意國商界、首屈一指、其整理意國、爲治標治本並行之策、復由財政整理處長『貝羅』共謀救濟方略、發司決定、以減少外貨之入口、爲第一要務、並始興水電馬力、鐵道運輸、改用電力、鼓勵農業出產、暨司時限制交易所不合法之買空賣空、阻止紙幣之留滯國外諸端、其對於斯前總長財政制度、則仍舊奉行、嗣後金融逐漸穩固、其次並須解決之疑難問題、卽協約國間之戰時借款是也、及以美國於戰時及戰後借與意國之款爲最緊要、故何氏卽於一九二五年十月二十三日赴美、所偕代表、如大資本家（晁端立）駐美意國財政經濟代表銀行家（阿爾伯脫）前公使（郎加爾）外交次長、（格郎第）等、該代表團赴美宗旨、在證明意國金融現狀、暨財力之限度意國國庫負担之能力、並要求意國應攤之戰時協約國軍事借款、用以購買軍火者、應取消之、美國財政部、意表贊同、其待能決者、祇戰後所借之款耳、無論如何、意國償還之法、總以付款之能爲標準、意代表團說明意民稅務担負之重、雖收支預算相抵、尚欠進步、然所餘者、實甚微也、當時會議情形、可稱圓滿、故於十一月十三日、卽成立一種協定、意國應付四百三十五兆美金、訂定分爲六十二期攤還、加以利息金計爲二千零四十八兆美金、協定後第一期之五年、每年意國應付五百萬美金、五年後、次第增加、至末期之八千萬美金爲止、當協定成立、雖未經正式公布、而何子爵卽付美財長（日羅龍）五百萬美金、會議交涉、至是遂告成功、數日後毛根公司卽代表發行意國七厘金

外埠時聞

津關庫券九百萬元之募集
勸委會開會決定辦法　推定委員草擬細則

津海關二五附稅庫券勸募委員會、於前（十八）下午二時、在西皮市公債局開第三次會議、到會委員、有冷家驥、富朗齋、卓宏謀、孟玉雙、趙以寬、鄔昌言、惲寶惠、陳宗藩等八人、由主席冷家驥報告開會、討論議決事項三項如下

一、庫券九百萬元分配辦法、決定兩項、

甲（一）河北省各縣、計一百二十八縣、二百萬、

（二）河北省各機關、五十萬、

乙（一）天津特別市各機關、三十萬、

（二）平津特別市銀行業、三百萬、

（三）平津特別市商業、一百二十萬、

（四）平津特別市錢業、五十萬、

（五）平津特別市市民、一百五十萬、

二、簡章第三條規定對外勸募、用委員會名義、對內應由主席招集會議、當時委員惲寶惠對於主席召集會議一點、爭執甚力、至發表書記一節、亦主張由委員會名義委派、結果由接收委員陸樹棠轉陳錢塘遲署長、解釋一切、

三、推舉卓宏謀惲寶惠孟玉雙爲起草委員、起草辦事細則、定今日（十九日）下午八時、在中山公園董事會內開會、提出討論云

第一師緝獲敵偵探

晉軍第三集團軍暫編第一師師長曾琦、副師長魏仁壽、自開駐宜興埠後、對於保護村民、緝捕盜匪、頗著勤勞、致地方安謐、百姓同欽、且因之屢得上峰所嘉獎、日前該師稽查兵查道時、又緝獲張宗昌偵探一名、當卽帶往本師稽查處詢問、經稽查處處長沈紫祥、當將該犯提訊、據該犯供稱、姓魏、年三十五歲、山東萊州府人、在張宗昌衛隊營作事、隨日隨衛隊營連長許某、自唐山至秦皇島、由秦皇島又乘輪來津、於早九鐘、始到宜興埠、同來者有三十餘人、散住各處、專爲刺探各方軍情、以便報告、並每日早九鐘、在四海茶社、與同夥聚會、下午三點餘、在大樂戲園、與同夥聚會等語、經沈處長訊畢、遂呈請師長示遵、於昨日下午四點餘鐘、已由宜興埠、將該犯解送警備司令部軍法課懲辦云、

寧韓潰兵奸淫

寧河通訊、寧河縣韓莊、有住戶二百餘家、地處偏僻、日前有直魯軍潰兵、竄至該處、有潰兵二百餘名、率隊入村、並有兵士十餘人、在村外巡哨、其餘兵士、均入村搶掠、復將村內男丁、一律驅出村外、不准入村、只留老少婦女、服侍一切、並任意姦淫、該潰兵盤據四五日、始於昨日離村他竄、村民受此摧殘、莫不叫苦云

國府公佈　禁烟禁酒令
二十歲以下男女　犯者處五元罰金

南京函云、國民政府、已將二十歲以下男女之禁烟禁酒令公佈、犯之者課五元以上之罰金云、

▲特載▼

警廳造呈本埠商民被便衣匪徒搶掠情形數目表（續昨）

又	王慈波	文昌宮街	洋二五元
又	李振海	三角地	洋面二袋洋一元角票十六毛銅元三千二百枚
南五分所	史興齋	大宜門	銀鐲二付手表三只眼鏡六架皮鞋三雙單夾皮棉衣一百四十三件
又	陶善信	毛家胡同	票洋九十二元白銀鐲金銀首飾十七件銀表花鏡三件單夾衣二十六件
又	鄒蘭生	大宜門	現洋三十五元銅元一千八百枚包金鐲手鐲金飾夾金表牙章六種衣服五十七件
又	王錫九	城守營西	現洋二十元各色眼鏡手表玉鐲翠首飾玉器計五種單夾衣服十六件
又	于文通	大宜門	現洋一百四十二元金戒指包金鐲金飾計二十四件衣服呢鞋計二十五件
又	郭敬堂	分府東	大洋五百六十四元布疋六百五十七疋麻絲一百八十磅衣服包十五個
又	孫蔭棠	箭道鎮署西	銀洋十六元金絲眼鏡銀表金銀首飾共三種當票捲衣服五十餘件
又	王子善	箭道鮑公祠胡同	票現洋七十元包金鐲子三付金首飾一頭衣服二件

匯兌

外國匯兌　七月十九日

昨（初三日）國外匯兌　據外商報告如下

（銀行賣出行情）

倫敦電匯	二・九三一二五
法國電匯	一七・二〇
美國電匯	六七・三七五
香港電匯	七四・一二五
日本電匯	六八・五
上海電匯	一〇四・三五

（銀行買入行情）

倫敦四月期買	二・一一

倫敦四月期賣出	二・一一二五
法國四月期	
美國四月期買	七〇・三七五
美國四月期賣出	七〇・八七五
日本三十期	六六
上海三日期	一〇五・〇五
上海十日期	一〇五・二五
上海三十期	一〇五・五五

亞東商行張寰洲啓事

敝商本月十七日警備司令部偵探處因調查機器事將鄙人傳至該處詢問情由隨令釋回並無他項情事恐傳聞失實特此聲明（北洋）

天津丸定期航行塘沽青島上海

比來交通閉塞津滬行旅多感不便敝社有鑒於此特派上年新造快船天津丸從事津滬航路按期行駛以便行旅惟因津河淤淺船靠塘沽鐵路碼頭上下客貨特另備有小火輪及鐵駁多隻專事運送凡有由津去青島上海之客貨請至敝社接洽必能格外克己恐未週知特此登報聲明

天津特別一區大連汽船株式會社白

天德醫院

本院組織完備　主治內外科皮膚喉花柳等科　有痼疾者施用新法治療必能喜出望外也

一、診療內外科等症每日診費三角至五角
一、各期梅毒及各種淋症保愈十元至二十元
一、婦人經血不調久不受孕保愈十五元至二十元
一、筋骨疼痛四肢麻木等症保愈十五元至三十元
一、注射六〇六五元至十元各症注射針五角至三元
一、朱子修製土耳其眼藥醫多年不愈眼症施醫施藥
一、包戒鴉片烟廿元至三十元零售戒烟丸百粒五元

診例　門診洋四角貧者半出診三元
時間　門診午前九鐘至下午五時出診隨請隨到
地址　法界馬家樓二十九號吉祥里中間　電話南局九百六十五號

律師夏孫楡

▲精辦民刑行政各訴訟及華洋訴訟並非訟事件
▲對於人權夙抱扶植主義貧者委託並可酌免公費
寓河北二馬路樹德里三十八號電話北局五一三

法國眼科專門

醫學博士　田大文

法界維斯理堂對過　下午三鐘至五鐘

眼科自療法出版

▲欲學眼科者不可不看　欲保護眼睛者不可不看

法國盧梭爲大夫編輯次序分明內容簡單雖非醫家亦能按圖索驥因病狀而得治法旣可預防於事前又可治療於事後眞人生之必要書也現經眼科專家田大文大夫譯成中文筆法淸順更屬了然劉爲普及起見每本定價五分

代售處　日租界旭街大明眼鏡公司　東馬路青年會旁中南藥房　法租界泰晤士報館　中國華洋防盲會啟

高亭唱片

隆記商行獨家經理

本行經理高亭鋼針唱片素蒙各界歡迎爲中國唱片界開一新紀元茲又將鋼針唱片以前所缺少也已採辦齊備請賜臨選聽者鋼針唱片名目如左

▲皮簧（言菊朋）法場換子汾河灣（譚富英）南陽關珠簾寨（羅小寶）打鼓罵曹四郎探母（安舒元）珠簾寨定軍山（陳小田）金山寺）受禪台空城計（夏山慶王）硃砂痣定軍山（徐碧雲）女起解（陳小田）落花園▲音樂大鼓全班音樂三六四合（劉寶全）華容道長沙對刀（金萬昌）▲蘇灘（范少山）黛玉葬花寶玉勸黛玉　知心客　交好運　江浙戰事十嘆　舊貨攤　做人家　新賣橄欖　新馬浪蕩　孩兒歌　哈哈笑（鄭少賡）滑稽焰口　時　滑稽道場（王美玉）念心經（莊海泉）髦阿姐（定遠和尚）新馬浪蕩大九連環　捉垃圾　交好運　改良雙馬浪蕩　其餘南北各名角唱片無一不備購者從速

本行設法界二十六號路泰康商場南門　隆記商行啓

瑞星照像館

本館新發明孤明攝影藝術精良並備新式文武海陸軍大禮服各種西服一備化裝之用並代售旅行快鏡並代洗賣膠片　如蒙惠顧曷勝歡迎

地址法租界天祥市場北便門美豐金店對過

鳴謝治淋專家

志新醫院常大夫

敝人□染淋病兩年有餘濃液淋漓小便刺痛苦治失效濃液減少每有房事飲酒勞動定必復犯時有微痛友人宋繼三君言此症若不根本治愈日後恐生危險症及與生育大有關係［illegible］

鳴謝人　宋繼三　趙玉堂

本行專售法國巴黎伯頭名廠牙膏牙水牙粉牙皂牙刷等

潔白固齒　價廉物美

經理處　法中街美豐汽車行傍　巴利商行啓

法租界　春和大戲院　（馬家口）

今天開演　日場院內　晚場露天

勸世化人愛情名劇

◀女主郎女梯絲星明星▶主演

憐花蝶

初次來津　票價照常

此片布局新穎　表情纏綿　節目緊湊　趣味雋永　劇目分十四幕　追車　還巾　遠警　罰鍰　貸款　鍾情　救險　參觀　悔約　怡貧　失蹤　瞞婚　團圓　良心

今日晚　露天電影開幕　後加演客串李文英女子蘇灘以助涼雅興爽　電影票價照常　十一時後入門售洋三角

◀星期日起開演▶　英美歷史第一佳片　圓顱英雄　男女角色主演

星期特別早場缺　怨女尋夫　最後一場幸勿錯過

六月初八晚　李韻譜　龔翠蘭　邢漢臣　小蘭芬　胡碧蘭　章遏雲　一斗丑　◀全本▶　斷后　戰冀州　雌蝶悟　另有說明書

六月初九晚　邢漢臣　胡碧蘭　小蘭芬　一斗丑　章遏雲　章遏雲　金少梅　泗洲城　鴻鸞禧　劈三關　孝女　血指痕　另有說明書

名劇預告

特請名師新排佳劇（嬰寧）擇期演

尚小雲　（今晚演）（明晚演）（後演）

津門從未演過新排全本　台進台艷佳劇

頭二本梅玉配　三四本梅玉配　頭二三四本雌雄鏢

時慧寶　今晚上天台　明晚戲迷傳　後晚鞍馬山

小翠　今晚頭二本梅玉配　明晚三四本梅玉配　後晚（雌雄鏢）

今晚（清風寨）侯喜瑞　明晚（闖江州）　後晚（雌雄鏢）

價目　樓下前三排元　後二排元　樓上前二排角五元　後一排角　現售己票

開灤礦務總局北方售品處王

振綱啓事

［illegible］

開設日租界郵便局北斜對過

江南　三津春飯莊

預定酒席　外燴外送

際茲廿世紀爲商戰劇烈時代勢必順潮流之所趨端賴隨時之變通敝主人有鑒於斯不惜重資細心研究遴選相當地址日租界自樂西式房屋陳設特別雅座花草楹樽幽雅精緻採辦各種洋酒酒煙捲雪茄聘請京蘇名師包辦南北筵席著饌零折碗菜各式點心隨意小吃無不新鮮美味適口衛生有益招待特別週到

謹擇於夏歷五月初七日開市　務希各界惠臨無任歡迎之至也

本號主人謹啟　電話總局三千五百零九號

國民政府嚴厲禁烟

鴉片嗎啡海龍英之害盡人皆知、刻國民政府議定禁烟條例不日公佈、（一）官吏吸烟發覺後立卽撤任永不敘用（二）人民無論老幼或因病吸戶六個月內禁絕至明年種、販、吃、一律肅淸、（三）省市各官長禁烟不力禁烟委員會得撤任（四）每年開禁烟會一次、政府禁烟旣如此嚴厲有▲鴉片嗎啡海龍英等癮者此時不戒尙待何時如願乘此時機速登彼岸以自新惟有速服▲用法簡便不誤公事聲譽遐邇名溢中外曾經▲直隸省長褒獎山西省署備案天津太原漢口警廳註冊▲上海總商會給證獎勵全國四十八處拒毒會試用化學專家分析行銷六十一年之馮氏斷癮救苦金丹準保能斷癮除根洵鴉片嗎啡海龍英之勁敵也「輕者止服一付分八次用」「重者三付分兩星期用」▲每付一元外埠加寄費七分影印（功效證明錄）函索附郵票二分照寄

▲天津西門北講演所西渦峻芝堂啟

華新磅廠

飛馬　商標

（注意）招請外埠分銷處欲承辦者請投函本號商議如索詳章卽寄

本號設在天津法界廿九號路馬桂家樓三十一號　（借電話南局一九二一五）

捷報

津浦鐵路業已漸次通行各界如有貨件請交中華捷運公司運送定可妥速滿意特此奉告

特別三區大馬路電話四零零四七號

本行新到美國名廠老牌 EMPIRE 各種無線電泡汽車用大小力電泡及汽車用一切零件俱全零整批發價目克已請來本行參觀
美商盛興洋行啟 法界巴黎道 電話南局七一〇八六

（注）（意）
照例端節減暗三星期
廣東崔永康堂肥兒培元消積散
法租界三號路三十一號電話南局三三一四九
自五月初五起至念四日止
減收九扣勿失良機

天津香港國民商業儲蓄銀行廣告

本行資本五百萬元總行開設香港除分行於津門業經數載所營業務如定期存款 透支放款 儲蓄零款 往來存款 代理收款 抵押放款 各埠匯欵 以及凡屬應合社會所需要者無不克盡完善信用卓著收交敏捷利息優厚匯水克己 昭昭在 各界名士 洞鑒之中今爲推廣營業起見用再登報如蒙賜顧無任歡迎 津行行址法租界廿六號路 電話南局 一四六四 七三七號 二九二八
上海 漢口 廣州另設分行各大商埠均有代理處匯兌收交事宜

艾羅補腦汁

白天勞腦力、晚上多做夢、那是腦力不足的緣故、因此精神恍惚、幹事毫無頭緒、久必腦筋更損、百病以致、衰弱症成矣！
腦筋得充分滋補、夜夢可以告絕、思想及記憶力、同時大收功效
……之强力 服一二粒
價目 （大瓶）每瓶大洋二元 （小瓶）每瓶一元二角五分
天津分銷處 河東 東天 天仙 西北 北大 大樓 衣 山
發行所上海中法大藥房

眞正老美女牌呂宋雪茄烟

此老美女牌雪茄煙葉黃嫩香味芬芳爲呂宋天然之特產其製造煙捲時並經呂宋政府派有衛生專員駐廠監察檢驗指導是以出品煙捲最爲潔淨並無以惡劣煙葉雜質摻入購買此煙諸君隨時皆可試驗此煙自行銷中華已數十年其名譽信仰久爲中外人士所嘉許贊美常吸此煙功能寬胸化痰提神順氣有益衛生若交際場中以及家庭社會婚姻喜慶宴會待賓以此老美女牌雪茄煙奉客最爲恭敬誠意請 各界諸君多多賜顧無任歡迎

注意
此眞正老美女雪茄煙箱盒上貼有呂宋政府印花條此眞正老美女雪茄煙箱面美女商標下印有 MANILA 字樣此眞正老美女 Londres 鄖道厘煙煙技上有美女針點印

大昌和總經理

天津英租界海大道 北京崇文門內大街

LA PERLA DEL ORINETE

GENUINE MANILA CIGAR

GENUINE MANILA CIGAR

BISQUIT DUBOUCHE & CO
Cognac
Five Stars Brandy
Guaranteed 20 Years Old

環球馳名

老牌五星白蘭地酒

此老牌五星白蘭地以純淨葡萄汁釀製且存放二十年之久故酒味香醇常飲此酒確能得補血之效而價值又廉誠補身及宴客最佳之美酒也
請諸君嘗試是幸
各食物店均有代售
法商比士桂果鮑克公司啟

▲▲郝希允大夫照常應診
上午門診 下午出診 門診四角 出診二元（車資在外） 寓英租界十一號路四十一號（福蔭里口）電話南局二五二一

▲▲存單遺失聲明
鄙人前於本年二月二十八日所存天津中國銀行張霞秋抬頭洋二千元定期存單一紙暨取欵圖章均爲匪人搶去除在該行聲請掛失外該存單無論落於華洋人手一概作廢特此聲明 張霞秋啟

津 FAUST & CO. 天

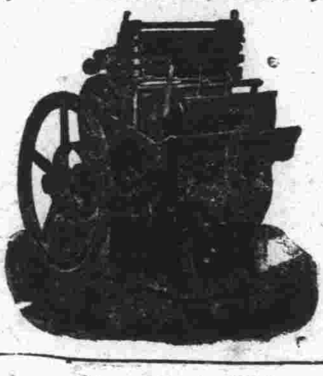

德商 順發洋行
專售鉛石印印膠板所需各品以及文具機器各項無不備俱今新到膠滾油墨物美價廉倘蒙惠顧無任歡迎此啟
俄界大馬路二十七號 電話東局三五五

▲新到▼
各種式樣偉克特（victor）保險櫃此爲最近改良全鋼防火美國保險櫃裝有業爾牌（yale）合簧鎖各櫃皆有底輪可以轉動自如顏色鮮綠甚爲美觀價值特別便宜

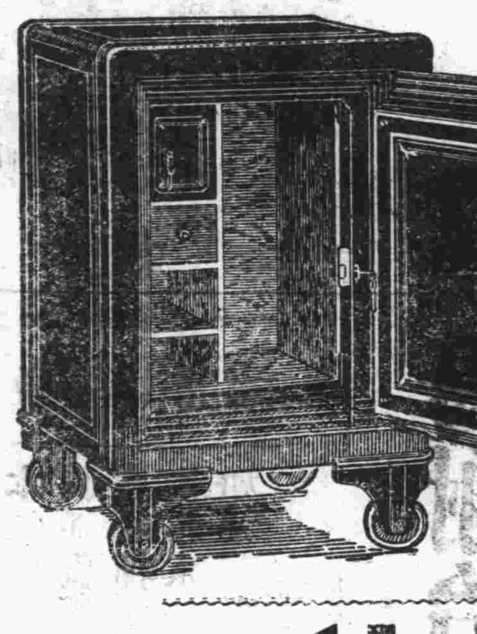

◀經理▶
公事房用具陳列室
英中街花園對面電話南局二五五三

「來沙爾」
爲最强有效之保身消毒藥水君若於洗臉沐浴時用之定能使君之身體日見健康因此藥水能消除各種病菌及一切微生物故患病者用之尤爲最宜如霍亂時疫猩紅熱喉疾痢疾天花肺癆等病用之更奏奇效也
◀批發處▶ 世昌洋行 特三區哈爾濱路 電話東局三五二一 三五四

女帽大減價

本行備有大宗花衣帽花牛膝袴花邊窗帘白色帶花檯布等等婦女絲襪每雙一元一元五角兩種又有瓷器玻璃杯照相鏡框牛油碟醬醋瓶咖啡茶具飯廳用具刀叉以及音樂器具等等
華豐洋行啟 英中街三零七號

中原公司

五六樓遊藝場發售季券廣告

本公司五六樓游藝場自開辦以來其地方之高潔選藝之精良空氣之清新招命之周到早爲各界所稱許現爲便利顧客起見特發行一種季券以備貴客到門時不至立候購票且印刷精美以之饋送親友尤爲高雅該票由夏歷六月初一日起在本公司各部收銀處發售每本貳十五張售價拾元正季內日夜通用諸君光顧無任歡迎 中原公司謹啟

天津立宏公司廣告

敬啟者本公司專代安裝衛生暖汽設備冷熱水管大小鍋爐各種機器以及電料等項工程堅固精良無危險之虞
開設天津特一區無錫路十九號 電話南局二一五零
本公司啟

▲▲平奉鐵路局取消免票通告
案奉 戰地政務委員會通字第一二八號公函開查各路免費乘車證業經 國民政府交通部呈請 國民政府核准一律廢止在案現當統一路政之時各路規章應歸一致所有該路從前填發之各項免費乘車證應即概行取消等因除遵照取消並飭車務處轉行所屬一體查扣繳局照章補收票價外恐未週知特爲登報聲明務希各界諸君注意如存有本路各項免費乘車證者即行繳局註銷幸勿再行持用此佈

▲麥邊洋行飛人牌三星白蘭地酒廣告
啟者本行飛人三星白蘭地酒荷蒙各界歡迎推銷增廣用酬謝顧客起見如買飛人牌一箱隨送酒二瓶另贈毛巾一打以廣招徠並有四十年老牌飛人魚月牌三星白蘭地價格特別公道請嘗試之 電話南局二千一百九十四號
英租界菜市傍麥邊洋行謹啟

▲勞道人山水扇面 每件一元
青綠加倍點景加倍 收件處本報營業部

▲萃園油燜筍到津
新運到萃園油燜筍名揚環球惟質品嬌嫩細膩於遠運所以異地仕商雖嗜其美而向隅之憾事所不免本主人有鑒於斯特設廠於奉化採取甫出土之嫩筍用化學蒸汽法製成油燜筍味鮮物美無倫比凡家常貯備旅行攜帶堪稱上乘送禮贈友尤爲適宜且經久不壞隨開隨食我知此罐頭一出不特異地仕商得嘗此風味獨厚之竹筍即近處人士亦可享四季無窮之口福賜顧者請認明萃園商標不致誤 天津各大南菜海味寶號均有經售 天津總批發所法界馬家口恆和里電話南局三一一一 根泰公司

利德

點心公司

精製各色西洋點心用以餽親友包管人人心滿意足其「黑鳥酒館」即附設於其內為津埠獨一無二之消夏地點各界未曾嘗試者請未參觀已來者仍請命駕

英租界（海大道開灤南路東）

電話三一五七三

李同益呢絨莊

（電話南局一百七十三號）

遷移聲明

現因原址拆造新屋暫寓法界新菜市對面楊福蔭路北口照常營業賜顧諸君仍請光降一俟原址新屋落成再行搬回恐未週知謹此佈告

先施牌 國貨

先施菓露 全國之冠

夏日炎炎 莫解煩渴 請飲菓露

精神活潑 開胃生津 知名有素

蘭花香粉 可免汗漬

善治狐騷 又能治痱

（及時之品）

全國洋廣貨店均有發售

▲救世眞寶出現

人生兩間誰不欲精力強壯心神煥發弱者誰不欲壯老者誰不欲少考之仙術採煉之說既屬荒謬求之新舊補品之劑失之沾滯如參著鹿茸等宜於老年不宜於少年宜於病後無外感不宜於病際有外感宜於冬季立春前不宜於夏季立春後宜於受補之體不宜於不受補之體新藥中補劑宜於補血補腦不宜於其他部分體屬偏枯不平難免畸輕畸重初服有效久服反成病災惟德國博士史坦那倡說之返老還童術原理被約翰司美拉博士製成

生殖靈

藥片不問老少病強服之均有益處不問春夏秋冬四季有病時無病時服之二三日即能增精補液渙發心神遍體陽和面著春色宛如小孩獲肥乳潤澤滿全身少效久服返老還童洵稱人間福壽陸地神仙非爲本行自誇服者著效彰彰可考據腎學家考求補品中能得造化原理奧妙如之效驗眞救世

生殖靈

實者誠所罕見閱者研究考查便知着

生殖靈之實出現也

十年不孕 連生三子

此生殖靈之功效也

杭州懷德醫院院長江懷德君其夫人已十年不孕後知德國新藥生殖靈富有生殖旺盛力量最早試服四年之中連生三子眞希世之寶也

返老還少神藥之功效

德國政府實驗監製之新藥「生殖靈」乃還少首創家史坦那博士發明者也藥效經大萬試萬靈如老翁服回復青春生殖力還少復活老婦健服還少壹美日經復至血氣旺盛姙振子女青年元氣百倍強精健腦讀書不忘記憶增加其他陽萎早洩子宮冷不孕一切隱患衰弱視力減退顏面早衰身體瘦弱毛髮早白以及男女病症不論年久痼疾曾經多醫無效者一服此藥無不立奏奇效連服七天食慾大進精固腎強連服一月腦健血旺雖老衰男女成爲健康生殖力非常強壯連服二三月白髮變黑回復青春容貌還少若長期服不斷自然却病延年返老還童生育子女永享青春且此藥不寒不燥巧奪天工適合全世界人之體質者也、

（注意）（一）男子不可服「女用生殖靈」服則乳房澎大變爲女性女子不可服「男用生殖靈」服則鬚髯叢生化爲男性特別注意幸勿自慎（二）諸君欲研究返老還童新術及「生殖靈」奇藥之價值者請投函本行索取須載明由本報介紹並附郵票二分當有詳細的說明書及照片奉贈（三）男用生殖靈特裝金盒女用生殖靈特裝銀盒藥盒底面特書「德國政府試驗特許」上海三德洋行獨家經理」字樣並有三德洋行黑圓標封在盒之左右請認此標嚴防偽品「天津本行」為杜絕假冒計更加蓋水波浪線眞圓印於藥盒面上請各界注意辨別或直向

天津三德洋行 法界二十五號路十八號

天群市場後往南路東臨時營業部參觀貨品眞偽自明免受欺蒙之害為要

再本行定設總經理處於法界二十六號路浙江興業銀行對過茲因翻造五層洋樓俟工竣遷入正式開幕現為供應顧主起見暫設臨時營業部於現所謹佈外埠有購者二五稅自任郵費保險費本行負責每盒服七天洋七元

▲北京西單舊刑部街十號三德西藥房　前門外大柵欄華興厚莊內生殖靈營業部

代售處　大胡同華洋大藥房　鍋店街路南中洋大藥房　法界梨棧華信棧　法界紫陽里大豐皮公司

鹽谷醫院

●專治

●外科　痔瘻　痔核　脫肛　脫腸　包莖　疔瘡　瘰癧　瘰疽　乳炎　腹膜炎　骨折　骨膜炎　粉瘤

●花柳病科　梅毒　橫痃　魚口　疳瘡　瀉聲　脫毛　陰萎　淋病　睾丸炎　尿道膀胱炎　關節炎　早漏

●皮膚科　濕疹　疥癬　丹毒　猖紅熱　腋臭　紅斑　痤瘡　播痒症　粉刺　禿髮　凍傷

本醫院特備養病室空氣流通光線鮮明中外看護婦招待週到聘有中日語熟練翻譯詳解病原

門診自午前九時至午後六時　出診不拘時間

入院　隨時

院長鹽谷信治謹啟

院址日租界明石街浪速街角電話總局四四〇〇

內外大小方脈　推拿急慢驚風　針灸危險大症

女醫士趙玉嵐專門

婦女科　小兒科

包診婦女多年不孕及一切疑難大症秘製神效九散膏丹

法界綠牌電車道中恒和西里趙氏醫寓

天津飯店

房屋清潔床褥華麗菜點新鮮招待週到

眷屬居住格外方便汽車接送無不靈捷

開設天津日界芙蓉街　電話總局四八九四　二六一

本行專做手工刺繡古玩物品最合送禮之用

新張露佈　歡迎參觀

英商 花邊美術洋行啟

英中街花園對面

▲香港天壽堂馳名聖藥到津

▲眞海狗腎 **健腎丸**

此丸不燥不熱專治男子老少腎虧身體軟弱房事過度於子嗣一切等、服之定能種子壯身誠男子天然之聖品也每盒大洋一元五角

婦女福音 姑嫂 **調經丸**

此丸不寒不熱專治婦女一切經水病如月信不調經久不受孕白帶等症服之效驗如神有不可思議之靈種子調經之聖藥也每盒大洋一元外埠寄費加一

天津經售處　東馬路共和大藥房　法租界五號路北洋廣告公司營業部

天津日本租界

共立醫院

內科一般　外科一般　小兒科一般　產婦人科　皮膚科　耳鼻咽喉科　眼科　X光線科　人工太陽燈　其他電氣化學的療法

▲本院各科均有專門醫學士主任

▲病室完全産室設備隨時入院

▲病理試驗衛生化學試驗

▲各種治療針預防注射狂犬咬傷之注射

▲産婆早晩收生不拘

▲門診　午前九時至十二時　午後二時至五時

▲往診　午後但有急症不在此限

▲設在日界郵局斜對過

▲電話總局三十一八一三

神功大藥房

出售　泰西藥品醫科器械衛生材料花粧用品

承配　各大醫士方劑

自製　福坤藥片十滴藥水以及其他神效良藥

張伯麟醫院

張伯麟院長　門診下午一時至四時　出診下午七時至九時

盛郁女醫士　專任接生

天津法租界綠牌電車道路　電話南局二九八四

國貨紙烟大贈獎

本公司所出白金龍香烟為極品國貨大聯球及新愛國香烟尤為物美價廉茲為酬謝光顧諸公提倡國貨熱誠此三種紙烟均加送贈券詳細章程請向各代理及經售家索閱為荷

京津中國南洋兄弟烟草公司啓

第二期大聯珠獎券定于陽曆七月拾四日下午二點鐘在法租界馬家口本公司開獎屆時歡迎參觀

南洋兄弟烟草公司謹啓

▲雙妹老牌著名爽身粉

此粉最合衛生凡小兒胎毒及瘡癤等患每由汚穢觸發而成宜用此粉時常塗抹則肌膚爽潔汚穢自除如患熱痱及皮膚瘙癢等及沐浴後時即用此粉塗抹實男女有益衛生之品也

連球每盒五角五

▲雙妹老牌白鞋帽水粉

先將白鞋帽上之汚點除去然後瓶內之水搖勻倒出少許用水泡或棉花蘸此粉水塗之即煥然一新倘塗硬草帽用清水開勻待其干透用毛掃去其厚粉居然如新不可不試方知其妙

每瓶二角八　乾粉每盒七分

▲雙妹老牌點心菓子油

菓子油之名目香蕉杏仁波蘿檸檬甜橙玫瑰此油香味濃厚歷久不變比外國所來者有過之無不及且價廉物美久已馳名最宜糖菓餅食等以調味格外適口其味無窮不可不知也

一磅莊三元三　半磅一元六角五　一安莊二角八

▲雙妹老牌馳名菓子露

菓子露之名目檸檬波蘿苹菓甜橙香蕉杏仁桑子玫瑰先將滾水冰凍然後將菓露一份開凍滾水十份飲之確有菓子原味能開胃消食止渴生津當此時也請嘗試之其味無窮誠不謬也

大瓶七角七　中瓶四角四　小瓶二角八

廣生行有限公司啓

黎大總統移靈特刊

黎大總統昨日出殯

執事送殯者約二千餘人 沿途參觀者有數十萬衆 馬隊衛隊武裝經過租界 總統遺容用大禮車載送

黎大總統今晨午前八時出殯、一切儀仗、分組布置、經過路線、由英界十九號路起、過法租界三十一號路、日本租界芙蓉街轉福島街旭街、至特別一區容安別墅、殯宮暫厝、經過路線、約四英里、沿途中西士女立而參觀者、肩摩踵接、臨街之樓房、均爲觀者所佔滿、甚至攀登屋頂、以覘盛況、據統計執事與送殯者、約有二千餘人、參觀者有數十萬衆、電車臨時中止通行、由慈善會備有救護隊、有患熱症數人、當塲醫治、立卽霍然、京津滬漢總統舊屬、咸遠道來弔、臂纏黑紗、胸掛紀念章、以誌哀悼、其詳情如下、

今晨午前六時、各執事均在英租界黎宅門前集合、由總務處指揮、分作十二組、每組有三角白綾旂一面、書明第幾組編號、其中有一藍色黎字、第一組爲國旗兩面、高約三丈、迎風招展、大足表現新國家之氣像、爲次保安隊之軍樂隊、喪旗居中・警備司令部之馬隊一營・全副武裝、緩步徐行、兵士皆臂纏黑紗・倒揹鎗枝・第二組爲軍樂隊外保安警察隊儀仗隊・悉係武裝・通過本埠英法日各租界、第三組爲慈善院樂隊、保安隊兩大隊、第四組、係將各方贈送之祭文、悉用玻璃鑲嵌、置之亭中、計有四十八台、其前爲中國絲紘、音調鏗鏘、啟人哀思、第五組爲輓聯、每聯上下綴以荷花底托、計有五百餘聯、第六組、爲中國軍樂、次爲策勛表、次爲總統大禮服、次爲海陸軍大元帥服、次爲總統用之文具、第七組、爲中外各界所送之花圈、計有二百餘個、第八組爲提鑪八與盤鑪八、唐制顯者出殯必有此、李商隱詩淨室香鑪可待薰、又漢官儀薾艾香焚古狻猊卽爲提鑪詠也、

次爲比邱僧、沿途諷經寓有度薦逝者之意、第九組爲哀樂隊、次爲中華民國陸軍旗海軍旗、次爲陸海軍大元帥旗、旗爲民元所議定、開共和始基卽爲此旂、再次爲馬侍衛隊一隊、徒步侍衛隊一隊、衛士着前總統府侍從武官服持丈八長戟、戟上附以青紗誌哀也、總統遺容由北平運來之大禮車載送、車式如轎、珠紅色、前此外國大使或公使、呈遞國書時悉御此車、其隆重可知、車後有跟馬四、第十組爲細樂隊、首爲細樂隊、又提鑪盤鑪經幡羅漢幡各二十四面、比邱僧四十八人、喇嘛十八人、執紼者爲前隨總統各舊屬、約八十餘人、孝子黎紹基紹業等蔴衣草履、且行且泣、靈車依砲車式樣仿造、四輪四軸、轉旋處、由砲軸行之、遺櫬置其上、裹以國旗、四旁有木製槍四十八枝、上置省政府所贈之鮮花圈、車行極緩、參觀者、多爲泣下、車後有跟馬二十四匹、送殯女賓乘馬車、約有七十餘輛、衛生車殿之、由午前八時二十分起靈、至九點二十分、全部方行動、儀節長約三里有奇、日租界福島街旭街、與法界租界中街英租界中街各處、皆搭有祭棚、至十一點五十分前組始抵特別一區容安別墅、儀仗列兩旁、孝子泣請客櫬入厝屋、僧人諷經來賓與諸均入休息室茶點、至下午二時方始散去、最可異者、自開弔以來、連日天氣晴期、至昨日出殯時、忽爾細雨、可見黎總統之生平、眞乃天人共愛也、

民國故大總統黎公紀念碑

秘書趙若譔撰

民國十七年六月、故大總統黃陂黎公、薨於津上寓邸、公啟迪鳴化、光昭六幽、德澤甚渥、哀告旣聞、天下莫不深悼之者、始淸季世、君道秕僻、及宣統間、益失其政、綱解紐弛、當是時宇內、美利堅法蘭西諸國、咸尙民治、公懸權而動、順時而趨、逮辛亥武昌之役、革文鼎薄、遂移淸鼎、以德望被舉爲副總統、仍都督武昌、公久於兵間、灼知其害、燕居恒深念曰・今大政舉厝・旣壹稟法美程式、宜韜戢干戈、與天下休息、俾國人翔行舒步不肩尺兵、斯美法之則、豈其遠而、因首解部下十師、以爲天下倡、顧是時一二武人、頡頏作氣、勢値崩剝之際、以摅鬩爲情、蔬負險阨肆貪叨、稍蒞呑廣、公咸深持正義力爭、遠近維緝、逮民國三年入都蒞職、復領參謀部、時國步聿新、公虔鞏勞謙、兢兢業業、貶成抑定、不敢論制作、而項城袁公、時方爲大總統、每欲咨公一言爲渙汗、以宏我新造邦、公恒慨然爲國本慮深遠、由是中外翕然、民用大和、比項城袁公洪憲帝制議興、公義不爲屈、閉門郤軌卒辭武義親王之封、海內稱焉、袁公旣卒、公繼爲大總統・宏納讜言・綜釐庶績、百度咸舉、令修階序、而人人以爲復見虞唐之治、乃是時世所謂督軍團者、猶譸張詭譎、恢䩦縱恣如奔駒猝不可羈䩭、納於康莊、將決衝毀埒、公以爲共和國宜規之　武、固無與武人事、且淸以驕兵蘊禍、財盡力殫、皆緣玆蠹、今偭軌愈襲、莫或途改、是益增殺亂耳・竟力持之・不憚撥正或撓也、而復辟邪說作、公毅然去位、世所謂督軍團者、亦寇攘益橫、剽人盜邑、不閱時月、國事遂日遭屯蹶、民國十一年春、奉直相攻後、東海徐公、以老避位、衆咸思公、復迎入都、顧於公弛張宏致、案美去兵舊迹、不克符訓言、公所條畫、盡歸寢格、未幾賄選事起、公再出都、而國事乃益不可爲矣、曩考邦國初奠、如皎日方舒、俊賢絡繹奔會、公雖創國首事、而謙退揖揖、特隤然處順而已、及功伸運改、濊國家新造之盛、冀驕悍猛鷙之徒、咸回心易慮、兵氣銷則風俗自醇、煩苛滌而衆瘼胥蠲、乃一二阻兵安忍者、流而拔起風塵之中、咸甘心好貨、縱暴無底、以掘強歲月、詢及夫勢疑釁、生力倖亂、起則又靡滅羣黎、流禍百世焉、終至殘寇乘之、倒山傾海、而國隳遂起、公心乃滋恫矣、民國十五年冬、猝感風痺、暑醫療之、旣愈矣、逮今玆十七年春、河朔兵復交、諸將士咸縣旌自表、而國事益大壞、不可支、公不豫、疾乃復作、頃之遂薨、彌留時猶函電相銜、以息爭爲慮焉、公生於同治　年　月　日、薨於民國十七年　月　日、葬於　先塋之原、禮也、芾維君之立言、非苟顯其理、將以啟天下之方悟者、立行、非獨善其身、將以啟天下之將動者、言行之所開塞、斯誠不可不愼也、通者、寰海內外幾運之會、咸蘄民治、公動順人道、舉合時會、宏圖遠算、固深有以焉、爾顧共和國家無彊之祉、繫乎國人之端乎翼亮、必柔不茹而剛不吐、國之聲教、始遐暢于四陲、公雖抗論昏世、而民國剝橈自格、斯豈舟無推陸之分、瑟非常調之音乎、抑國人雖云優、愼亦毋乃葸歟、宜公之太息深矉於章末、豈隆懿實者、猷念深摯、猶反覆數回、殷殷於末命也、芾以布衣受公知最深、爲邸內文學侍從、因謹卽立國本末之實、與生民治忽之原、咸鐫之貞石、俾公之精誠、常留宇宙間、以覬諸永永無竟之世、銘曰

江漢湯湯哲人起、爰樹君遷暨文梓、血以浣血炎洲水、宇宙黯黮天柱圮、邁時羲晦良有以、甲子甫周返於始、麒麟沮傷孔雀死、大地兵猜斯瞑矣、

◀孝子家祭情形

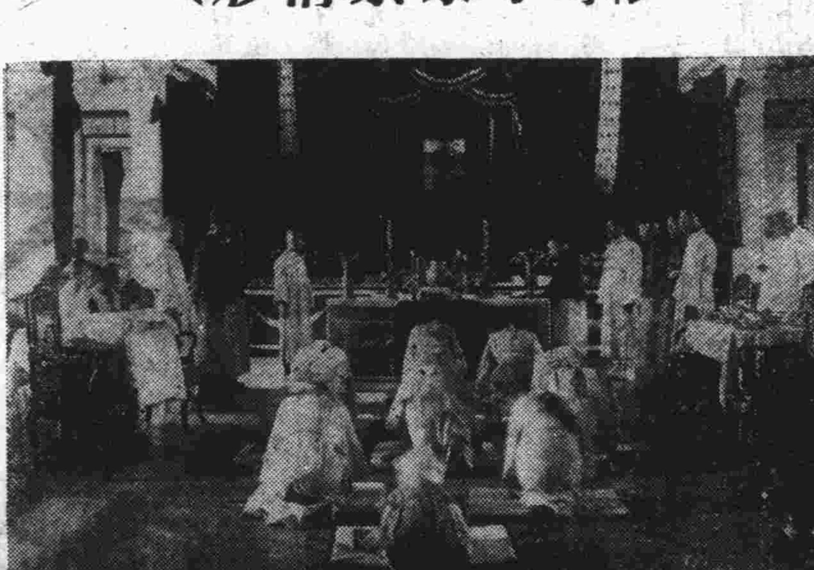

◀行家祭禮

祭文一　傅作義

維中華民國十有七年、六月二十二日、天津警備司令傅作義、謹以淸酒庶羞之儀、致祭於

黎大總統之靈、曰嗚呼自公挺生、中華啓運、久歷戎行、一呼百應、武昌義旗、天下景從、滿洲王氣、倏然告終、擾攘未平、十有七年、兩度出都、志在迴天、北伐將成、統一有望、胡天不弔、元老先喪、津沽舊遊、魂魄所依、我涖玆土、滿目瘡痍、願體公志、救民戢兵、以綏有衆、以慰英靈、伏維尙饗、

祭文二　徐源泉

維中華民國十七年夏歷五月八日鄉晚徐源泉、謹以淸酌庶羞之儀、致祭於

前大總統黎公宋卿之靈曰、嗚呼、天亶聰明、作民父母、莫敢其先、孰爲之後、炎精失宰、海於驚飛、大業未竟、兆衆安歸、猗歟我公、揚聲江漢、潛龍在田、旭日始旦、大人首物、雷雨經綸、艱難草昧、寰宇歸仁、復我山河、授之黔首、天下爲公、生民未有、殷憂多難、載歷邅屯、白刃可蹈、黃屋非尊、不屈不淫、爲公大節、靡間者功、難名者德、世方黷武、公獨厭兵、止戈戒衆、罷鎮戢爭、人阿所私、公惟一視、胡勝胡强、危舟共濟、民散久矣、短垣自踰、首崇法犯、範我馳驅、末俗繞離、相高功利、示之貞廉、萬邦是式、綜惟盛纖、匪可具陳、則堯希大、微禹幾神、頤養林泉、眷懷民物、鳳歎麟傷、龍伸蠖屈、含靈停澤、拭目雍熙、鼎湖遽逝、梧野同悲、謬何殷期、屬同里閈、老驥哀鳴、焦桐在爨、方期孟晉、戮力神州、同仇敵愾、以寫公憂、積苦兵間、消埃莫效、奄忽上賓、愧承遺敎、時丁憂患、國失瞻依、風雲含愴、星日匿暉、世能無公、公不忘世、萬古常新、神充天地、慨臨楹奠、敬獻椒漿、服膺明德、永水弗忘、嗚呼哀哉尙饗、

祭文三　何東

維中華民國十七年七月十二日何東遣代表熊少豪謹以淸酌庶饈致于

前大總統黃陂黎公之靈曰、嗚呼我公、江漢鍾英、維楚之望、草木知名、起家舟師、南溟奮武、保大定功、淸政不綱、海內鼎沸、陳涉發難、舉國敵愾、時維辛亥、義旗高張、擁公督鄂、虎變鷹揚、燕雲旣收、大勳是集、用匡南都、干戈載戢、項城受禪、遂副白宮、洪憲禍作、好爵縻公、秉志不回、卒排萬難、嗣正大室、民歌復旦、丁巳復辟、公乃豹藏、亦越壬戌、飛龍重驤、賄選功成、公幸而免、歸隱衡門、繙書軒冕、十有七載、履險如夷、惜哉志事、未竟厥施、山義居仁、翼我邦族、己溺己飢、維民良牧、胡天不弔、遽降鞠凶、不遺一老、鼎湖化龍、鶴驚慈雲、西方接引、蟾魄忽霄、天亦悲憫、邱園孔雀、觸樊而亡、物猶如此、人彌神傷、嗚呼我公、全歸全受、遺計十條、死而不朽、引領北望、迢迢玉京、揮淚陳詞、伏惟尙饗、

祭文四　白普仁

中華民國十七年七月十七日、釋普仁謹致祭於

宋卿大總統之靈前、而言曰粵維江漢、篤生碩哲、經綸匡夏、肇造民國、從己以聽百官之政、保民而揚五族之光、佛瞻雲日、運啟風雷、遺電在篋、遂爾千秋、蒼生之嘆悼靡窮、赤子之悲仰曷極、典型猶存、孝思不匱、衆賢召子、繩武多孫、惜老成之代謝、仰繼述之方新、普仁謹爇心香、朗宣梵唄、想西方極樂之鄉、重歸蓮座、咏東閣悲吟之句、敬奠椒漿、神其格思、伏維尙饗

祭文五　嚴修

維年月日嚴修等謹以淸酌庶饈致祭於

故大總統黎公之靈曰、陜自虞唐、茫茫百代、自爰迄今、邈乎難再、君政昏俗、牢關深根、執扶其扃、萬目一新、藩決逡夷、美流東瀉、高步蹴之、飈舉千里、懿惟我公、中於天樞、贊元消冷、潛運密移、西歐東亞、融于一冶、高風亮節、一足褒者、嶽嶽我公、謝辜冠倫、民雞斯覺、覩日再晨、六厲褰開、天海靑洸、迅餘十師、絕蘇居起、淸風惠德、橫被八垠、獨居深曠、莫盼其津、復還干戈、萬塗沸鬱、環顧寰中、兕虎未殪、誰龕其亂、再造九瞬、戰戰春春、正義升扶、憂國之誠、夷險罔替、風雁雲霾、愕焉失恃、龜鑑巍巍、滻江瀰瀰、天下之慟、一身無私、國人無似、孤公盛德、莫此醪羞、以志哀惻、嗚呼哀哉、伏維尙饗、

祭文六　湖北同鄉

維年月日湖北同鄉謹致祭於

前大總統公宋卿先生之靈曰、嗚呼漢沇江納大别砥中、山峙川匯、洪濤瀉東、地靈幽閟、產才遜色、降神空前、欽公建德仁、勇亶錫、居敬好善、幼學軍旅、晨修夕勵、淸慾外禍、創練新兵、畀公經整、威起襄荆、一朝難發、颷掀怒計、環顧固推、伐爲民弔、提携傾潰、貞固報屯、九旬而舉、國政署新、鄉邦建牙、基宅乘意、剔煩剗苛、仁讓溥利、肸登俊、勵治修文、散兵釋柄、不興大勛、徵選副貳、遶陰權讓、存亡興國、峻節巖巖、梟雄流毒、繼陟元首、好惡际民痌瘝、九有悍將擁衆、勢過雄藩、據地作威、拔塞本源、煤銷內禍、惟飭綱紀、有不用命、稱叛四起、法不勝武、理莫喩強、歛歷尊位、慨遁野荒、亂靡底定、人思統一、具瞻民望、擁公復出、廢鎮安國、前令重申、問訟責賊、調忌叢瞋、公私義利、相軋相左、周衰鄭惡、尾大末可、扶危挽傾、屆最缺掌、彼昏嗾亂、弛負息壤、平報宏愿、皎日經天、再進再躓、皆見爲賢、敝功不意、國土破裂、而我老人、嘬毒尤烈、豺狼壓境、遍布驕軍、嚾脂飫竭、吮髓斷筋、亦有民蠹、阿附暴力、倀虎教猱、廢鄉此格、奸貪朋比、獄賤擢殘、絜較公政、地獄、寬、軍閥潰崩、來蘇景治、突浸赤化、焚殺恣肆、是非倒易、三光晦冥、閭里荆杞、人獸幻形、自春徂變、益熱益深、幸彰撻伐、實慰公心、派別消長、周始起伏、傷哉刦遺、安堵夢卜、詠等寄生、海涯論落、迮世戾俗、遼天病鶴、是公難老、光被吾儕、距傷梁壞、曳杖歸休、老水流嘶、老山雨灑、于鄉于國、敬告哀感、嗚呼哀哉尙饗、

遺容車

馬隊

祭亭

國旂

執紼隊

靈櫬

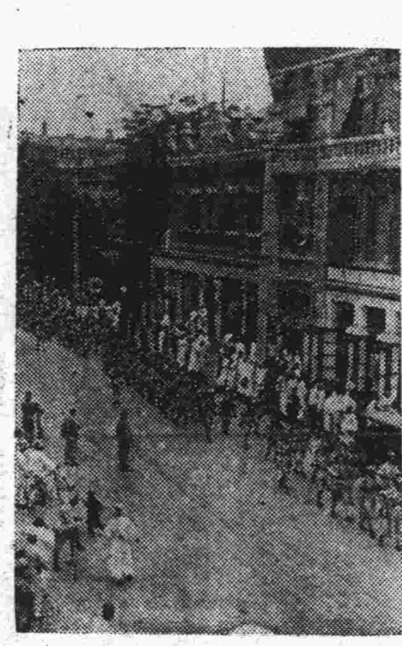
軍隊

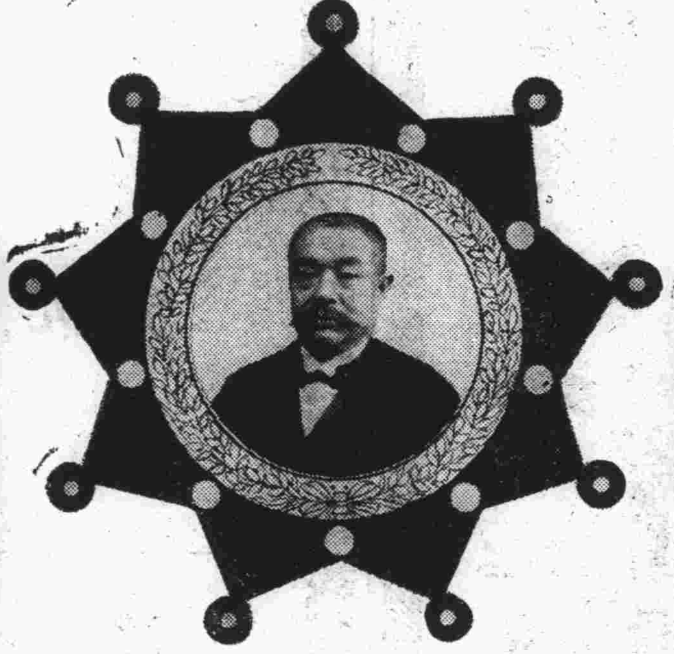
黎大總統遺像

軍隊

輓聯組

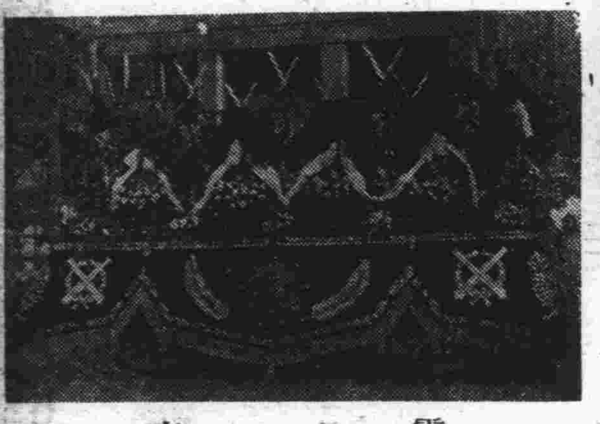
靈車

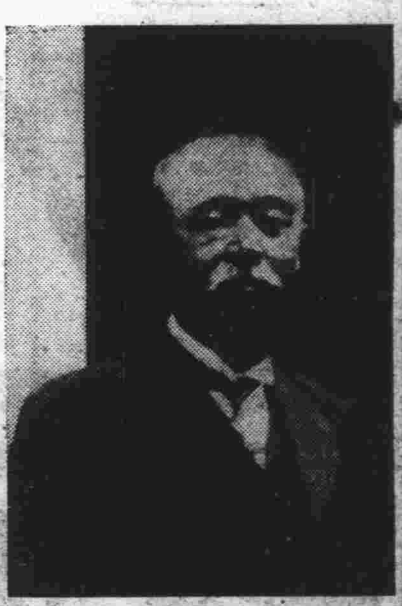
黎大總統在人世上最後之照片
(此乃五月二十日所拍照)

載遺容之大禮車

德順湧牛奶鋪
專售新鮮牛奶及牛奶冰淇淋水汽水各種新式點心有益衛生精求潔淨內設雅座招待週到男女均可入座地方清淨定價公道請駕臨嘗試定知言之非謬也
開設在法租界馬家樓東

金菊園利記飯莊
包辦中西酒席應時小賣雅座寬潔招待週到特聘著名厨師巧製各式時菜菊食魚生肉粥俱全
代售廣東 林玉生丸
開設法租界中國旅館對 電話南局七百九十號

宴賓樓飯莊
雅座清潔 招待週到 中西大菜 一概俱全
開設法界西開新新電影旁電話南局一千一百八十七

▲今有某貴夫人痼疾垂危
經本社葉古紅先生治愈發願施湯藥一千服本社樂助其成定每日早十時至十二時施醫持單赴梨棧萬全堂取藥以處方一千次爲限特此通告地址在法國磚窰好樂里電話南局一八七六號
古紅醫社號房

星記飯莊
承接金猪 飽餃麵食 燒味鹵味 改良牛賣
開設西開二十九號恒和西里西口

▲麗章照像館
專照像片 精工放大
內照外照 極爲方便
照像材料 各種俱全
代客沖印 物美價廉
佈景優美 樣式新奇
交件敏捷 絕不遲延
法界新桒市西大安里對過
電話南局一九二五

久洲
男女分座理髮
本館優待女士起見特在後室添設女士理髮雅座聘請上海高等技師專理時式頭樣各界閨閣名媛可請本館一試
普通理髮一毛五分
女士理髮大洋四毛
開設法界中國旅館對過久洲理髮館啟

敬約各種油畫者注意
油畫爲美術之一其佳者首推羅馬鄙人遠承師法研究三十餘年向在京師粵港滬漢等處營業所繪官商各界名人肖相備承贊許近因友人延聘來津設市以應各界人士之需要所定潤格特別從廉訂有詳章如蒙 惠臨無任歡迎之至 謝鏡明謹啟
寓法租界二十三號路恒和里口門牌三十三號

(二二四) 電話 (一五九七)
福祿林大飯店開設法界廿七號路
(二一四) 南局 (二九二六)

各類小廣告

▲律師唐寶鍔
精辦疑案被貪官詐害者決代依法伸冤事務所津河北四緯路四五電總一七七九京宣內絨線胡同七七電南三八八〇

▲謀事
某人曾留學英國愛丁堡大學及德國專門簿記銀行數學機械等科如有聘者請到法界教堂後寶祥里二十五號 楊璞和啟

西醫 卓景榕
診所法界馬家口文興里
門診 早八時至午三時

▲永昌隆
自運廣洋雜貨鹹魚海味
香山蠔油原膠刨花郁門紅茶自製奇巧臘味香腸代售香草生髮頭油肘嘔肚痛丸
廣東點梅紗 莨綢 張天普跌打丸散膏丹
在法界三號路 中國旅館對門

廣豐隆
開設天津法界新桒市
(自製)冰花倫敦白糖 各色禮餅點心 承接金猪燒臘
(採辦到)廣洋雜貨海味 原膠鮑花頭油
本號大利 電話南局三一二二 二一二四號

▲專治胎前產後
七十二症 自興堂 秘製黑珍丹
(主治)孕婦胎動將墜 四肢浮
腫 赤白帶下 氣上攻心 寒
熱 咳嗽 頭痛 心痛 噎膈吞酸
胎死腹中 難產橫生逆生
產後胎衣不下 敗血不行 寒
熱 頭痛 兩脇脹滿 肚腹脹痛
中風不語 血崩不止 四肢
逆冷寒閉無脈 氣上攻心 嘔
吐 不思飲食 赤白帶下 骨
節疼痛 傷寒 咳嗽痰喘 渾
身浮腫 (兼治)婦人無嗣 室
女乾血癆症 治症尙多詳載
婦科奇書 函索附郵票四分即寄
價目每服一元 每打十一元 函購照寄
總售處天津法界廿七號路華衛里五號賬房

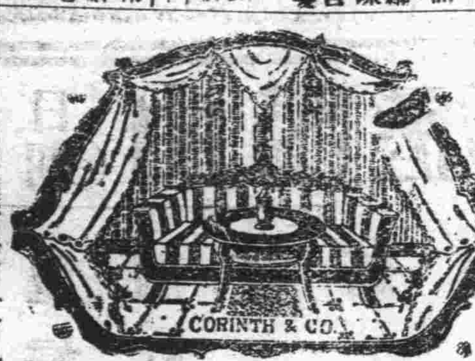

出售傢俱 裝修花園
室內裝璜 建築總房
特別一區威爾遜路西一百九十四號房 電話南局二八〇四
克林工程司

平和洋行保險部啓事
敬啟者本行代理英國著名保寧火險公司鳳皇火險公司及揚子水險公司歷有年所專保各種火險及海面水險保費格外公道遇有賠償辦理尤爲簡捷久蒙各界所推許並望投保諸君逕向敝行接洽可也
電話南局一二六五號 一零五九

三光啤酒廣告
敬啟者當此華洋雜居互相競爭之際必須提倡國貨挽回利權方能富國裕民本廠有鑒於斯爰集鉅資創辦啤酒工廠開設在煙台南山取老虎眼水此水清潔優美乃係天下第一名泉以是延聘奧國科學名家技師以大麥精液加料製成名爲三光牌啤酒性極甘美較他酒勝強多多飲之能開胃補肺提氣增神精飲料中無上之妙品也業已風行海內遠近馳名今爲推廣營業便利主顧起見特備分售處數十餘家各舖商號均有代售可以隨便購取以免愛國諸君遠道跋涉咸稱不便如蒙惠顧無任歡迎恐未週知特此佈告

天津總經理恒昇長寓法界四號路電話南局五百四十七號
煙台華商醴泉啤酒廠謹啓

請吸大香賓香煙

定價從廉 購者迅速
裝璜美麗 煙葉嫩黃 材料純淨 製造精良 烟味濃厚 吸之清香 送禮待客 均都適當 各賣煙家 均有代售
法界二號路大陸大樓
宏泰烟公司謹啟
電話南局七四八號

武齋洋行
夏季各貨
一律八和
業經到齊
開設法租界中街
電話南局一三七四

萬國儲蓄會

一九二八年七月十六日開標電標

特獎

二〇四七四號

得洋三萬八千六百九十元

末獎七字

天津得獎儲戶列下

頭獎
三九七五
一四四九七
四九一二六
二個二千元

二獎
一七九三八
一八五八七
二二〇四三
五二六九〇
六一〇九六
六三六六六
六六九九九
三個三百元

三獎
八一六
九八三六
二八四七四
四一九八九
四八四二〇
四九八三〇
五〇三三九
二個二百元

四獎
二〇〇七七
三八九〇七
三九三七八
個一百元

新發售 仁丹牙粉

牙乃我們一生所有物

故君常用的牙粉敢請 揀擇那最優極佳者

今賴四位博士合力以最新科學之奧妙完成

仁丹牙粉

[illegible]

麥風利暢自南來
草木蓬然勃發生
一年多疾君須記
請備仁丹逐病魔

主治
卒倒昏迷
頭痛目眩
酒醉船暈
精神鬱結
虛弱貧血
時行疫疾

仁丹價目
小包 大洋五分
中包 大洋一角
特別包 大洋五角
[illegible]盒包 大洋七角

（減價）（日期）由陽歷七月二號至八月二號止

惠羅公司廿萬元貨物大犧牲破天荒夏季大減價一月

各種婦女絲綢料蔴紗料各種美麗婦女皮袋皮包美製全銅方圓柱銅床時花紗門窗簾料各種男女皮鞋皮靴新式婦女西洋服裝並有各種居家日用必需之品無不應有盡有一律大減價一月各界惠臨無任歡迎

▲各部貨類表▼

樓下為鞋帽子化粧用品綢緞蔴紗衣料各式婦女手提皮包手帕花邊領帶汗衫男女絲襪等式數為旅行皮箱紗窗簾料被單印花洋布漆皮地蓆玻璃磁器五金皿器運動用品小兒玩具女子西服雨衣銅鐵床等三樓為小兒車地毯床墊草蓆地毯等類各種貨物削本售現倘參觀無任歡迎

陳列各貨犧牲血本較為平時價低數倍

營業時間由早晨八點半至下午五點半止 電話南局自動機三〇一五六號 現錢交易或貨到收欵 本公司啓